臺灣日日新報 (木曜日) 第一万二千九百九十一號 (一)
昭和十一年五月二十八日 (明治卅一年五月九日第三種郵便物認可) (夕刊配達) (第二版)

臺灣日日新報 夕刊
五月二十七日
夕刊定價一部二錢
發行兼編輯人 ・印刷人
發行所 臺北市榮町四丁目 臺灣日日新報社

コイン 消ゴム (用試驗) GOLD COIN THE QUALITY LINE 6006-S

けふ議會閉院式

【東京二十七日發】第六十九特別議會の會期は二月延長の後二十六日をもつて終了したので、皇室儀制令の定むる所に依り二十七日貴族院において閉院式を擧行された、當日天皇陛下には臨御遊ばされず、廣田首相以下各國務大臣に近衛、富田、松平、岡田兩院正副議長を初めとし各議員は燕尾服又は陸海軍禮服、位階服に勳章、本綬を佩用して參院し、午前十時五十分振鈴とともに式場たる貴族院本會議場に入つて整列す、正十一時廣田首相は恭しく謹んで玉座に向ひ奉り最敬禮の後内閣書記官の奉持する勅書を拜し廣田首相は「茲に勅命を奉じまして閉院式勅語を奉讀致しまするの光榮を荷ひまする」と述べ諸員最敬禮裡に左の優渥なる勅語を奉讀し次で近衛貴族院議長は勅語書を拜受して同五分閉院式を終つた

勅語

朕貴族院及衆議院ノ各員ニ告ク朕本日ヲ以テ帝國議會ノ閉會ヲ命シ併セテ卿等ノ協贊ヲ竭セルノ勞ヲ嘉ミス

早速庶政一新の 大綱樹立に着手
二十九日の閣議から

【東京二十七日發】廣田内閣の試金石として注目された今期議會は會期延長の二十六日をもつて無事終了を告げ、政府は愈々今後の時局政策に邁進することになつたが即ち政府は議會における各種公約を果すため先づ明年度豫算の編成に着手する前に所謂庶政一新の具體化について大綱の樹立に着手することになり、來る二十九日閣議後最初の閣議において早くもこれが協議に入ることになつた、廣田首相としては議會における答辯にも見られる如く一切を通常議會に持越すことになつた關係上、各相を督勵し劃期的革新政策の樹立を期し、先づ行政機構の一大刷新を決意し、而今議會における貴衆兩院の要望に添ふべく議會制度改革に關する

一、大調査機關を設置して議會制度の再檢討
一、議會の會期日數の變更
一、貴族院組織の改革
一、衆議院選擧法の改正

等に亙り全面的に具體案の樹立を急ぎ、從來この種調査機關が徒らに形式に墮し有名無實に終つた弊害に鑑み、この構成に細心の注意を拂ふこととし、馬場藏相その他政黨出身閣僚並に書記官長、調査局長官、法制局長官等を委員として先づ調査會の組織について案を練ることとなつてゐる、而して政府はこれと並行して内閣を始め行政機構の改革に着手することになつてゐるが、その成否は現内閣今後の運命を卜するに足るものとしてその成行は注目されてゐる

六月中旬を期し 地方長官會議
其の前に又も異動か

【東京二十七日發】政府は愈々議會も終了を告げたので今後は專ら議會を通過した諸法律の施行手續きを進める事になつたが、今回成立を見た法案中には直接民生活に關係を有するもの多く、且つこれが施行には地方長官を通して趣旨の徹底を計る必要があるので、政府は六月中旬を期し地方長官を召集し、議會で成立を見た豫算及び諸法律の趣旨徹底を計ると共に今後政府の實行せんとする庶政一新案に關しても意見を徵する事になつてゐる、これに先立ち地方長官並に部長級の異動を斷行すべく銓衡に着手する筈

政友會の新陣容
有志代議士の要望を容れん

【東京二十七日發】政友會では特別議會終了とともに任期の滿了する幹部を改選し、陣容を整備するため來る二十八日本部に議員總會を開き新役員を決定することになつたが、議會末期に表面化した黨の中堅分子を中心とする有志代議士の黨革正運動は鈴木總裁並に黨首腦部の新役員の人選方針に反映をして

し、これ等有志代議士の要望を全然無視して既定方針を强行するにおいては今後の統制にも面白からぬ影響を及ぼし、黨一致目標として非常時打開に協力せんとする機運を損ふは必然なので黨首腦部もこれ等有志代議士の要望を或る程度まで容れて黨の中樞機關たる總務については從來の地方團體を全然無視することは出來ないが、數を減少して有力の士をもつて充實せんとしてゐる、即ち大體の方針は從來一名の總務を出してゐた地方團體はこれを合して一名として選ぶこととし、更に少數の團體は之を合して選ぶこととし、地方團體の連絡係としては各團體より一名乃至二名の中堅代議士を選んでこれに充てることになる筈であるが、一方新總務たらんとする顔觸は左の如くである

幹事長 安藤正純
(關東)鳩山一郎、中島知久平(或は兩氏の内一名)
(東北)東武又は堀切善兵衞
(北信、東海、近畿)山本悌二郎、濱田國松
(中國、四國)若宮貞夫
(九州)松野鶴平

『祕密保護』以上の 法案を提出する決意
軍部と資源局が一步を進めて

【東京二十六日發】遂に唯一つ提出された國家總動員祕密保護法案に對しては政府は軍部の其の一部を緊急勅令で公布する必要ありとの意見には今の所考慮して居らず、議案の通常議會に殆ど手を入れないで再提出する意向を有してゐるが、軍部及び資源局では更に一步を進めて將來に重大なる[illegible]及び資源局の祕密保護の程度に止まらず、進んで國家總動員の爲め國家總動員關係の全般を規律する國家總動員法とも云ふべき極めて廣汎な實體法を立案せんとする決意を有してゐる、即ちこの實體法には[illegible]は當然其の一部として其の中に包含され得るものである、而して其の内容は廣汎且つ尨大なる戰時經濟の確立以外の何物でもなく、其の[illegible]に及ぼす影響力等は祕密保護法案とは較べものにならぬ事は云ふ迄もなくこれが次期議會に提案されれば今次祕密保護法案に對する[illegible]の反對と反對論を惹起す[illegible]

憲兵隊長會議 內外各地より參集する全國憲兵隊長會同は二十七日午前八時から三日間の豫定で東京憲兵隊司令部に開かれた（寫眞は第一日目の會議）

不穩文書法案は いつ實施か
充分準備を整へてから

【東京二十七日發】言論壓迫法として衆議院の全面的反對を受け危く握り潰しの厄に遭はんとした不穩文書取締法案も現下の非常時局に處する臨時立法たるの趣旨を明かにして漸く大修正の上二十六日貴衆兩院を通過し辛くも成立するに至つたが、内務省警保局では司法當局と密接なる連絡の下にこれが實施準備に着手し、問題の種となりやすい本法の運用に遺憾なきを期する一方、本法の修正に依る取締上の缺陷に對しては現行法令の運用に依つてこれを補足すべく愼重打合せを行ふことゝなつた、而して本法施行期日は公布の日よりと定められてゐるが、法の内容趣旨を全國警察官に周知徹底せしめ、その他諸般の準備を整へる上に多少の時日を要するため來月中旬地方長官會議及び警察部長會議を召集し、これが運用につき充分の訓示及び指示を與へた後、戒嚴令の撤廢期等の關係も考慮してこれを公布實施する豫定である、尚七月一日より全國各府縣に不穩文書專任警部及び警部補を増置し嚴重なる取締を斷行することとなつた

中央軍約五萬は 當分山西に駐屯
日本駐屯軍の増強を考慮して 行政院會議で決定

【南京二十六日發同盟】國民政府行政院會議は二十六日内治外交の事項を審議した結果、正式に左の如き決定を見た

一、山西省政府委員兼主席徐永昌の解職を許可し國民政府委員趙戴文を後任に任命す
一、陝西、綏遠、寧夏四省剿匪總指揮に閻錫山を新任し、晉綏兩省剿匪副總指揮を閻錫山の指揮下に置く
一、共產軍討伐の爲山西省に派遣された中央軍約五萬を共產軍退去後も暫く山西省に駐屯せしむ
一、現駐ソ大使顏惠慶を更迭する

右會議の決定中、中央軍の山西駐屯は共產軍の再起並に北支にかける日本駐屯軍の増強を考慮し、不時の事態に備ふるものと見られ、更に駐ソ大使の後任は外遊中の王正廷氏の呼聲が高い、外交部長張群氏は駐ソ大使の更迭と同時に在外大公使の大々的更迭を斷行し外交陣の刷新を行ふものと見られる

濠洲、今更ら狼狽
日本品には影響がないなど 頻りに辯明を試む

【東京二十七日發】濠洲政府の實施した綿布、人絹等に對する壓迫的關稅引上げ、輸入許可制度等は我が官民各方面に一大反響を惹起し、我が國民が硬化しつゝあるに狼狽した濠洲政府はガレツト關稅總相をして今回の措置は英國產業の保護を目的としたものであつて日本品には殆んど影響がないと頻りに辯明せしめてゐるが、二十六日付シドニー總領事より外務省への報告に依れば事實は全くこれに反し、濠洲側では慘人特許制に依る本邦品をロ實に辯明に努めてゐるが輸入禁止と同樣の商事引上を受けてゐるので通商關係の惡化は不可避と觀ぜらる

吉田大使抱負を語る 吉田新駐英大使は、二十日午後二時半から赤坂葵町の自宅で、各新聞記者と會見、元氣にその抱負を語つた（寫眞は記者團と會見の吉田大使）

その日その日

○勇ましく五月二十七日、[illegible]年の昔を想起すると共に、[illegible]

○議會も首尾良く終了す、[illegible]の職務で、議案の多數通過を、[illegible]めに、謳歌してやまぬ

○[illegible]首相が顏に[illegible]

○新政治時代に入る、[illegible]これからだ

○[illegible]の[illegible]を、[illegible]へ、新しき[illegible]代を築り立てん事を希望する

[illegible]

追加豫算公布

【東京二十七日發】特別議會の協贊を經たる昭和十一年度豫算追加は二十七日の官報號外をもつて公布された

議會が濟んで 慰勞の午餐會
首相が議員や政府委員招待

【東京二十七日發】廣田首相は二十七日閉院式を終了したので恒例に依り同日正午近衞、富田、松平、岡田兩院正副議長以下貴、衆兩院議員を始め政府委員外一同を首相官邸に招待し慰勞の午餐會を開催し首相の挨拶に對し近衞貴族院議長の謝辭があり、午後一時過和氣藹々裡に散會した

外務機構改革 委員會
きのふ開く

【東京二十六日發】外務省機構改革委員會は二十六日午後一時より省内において第一回委員會を開催し委員長堀内次官以下出席先づ堀内次官より委員會設置の目的並に趣旨を述べ各委員から改革の具體案に就き種々意見を披瀝し協議を行つた結果栗原調査部長を委員長とする小委員會をして可及的速かに具體案を作成せしむる事に決定し同六時散會した、右の小委員會は隔日毎に協議を行ひ六月中旬までに具體案を作成したる上委員會で檢討を加へ明年度豫算に計上して直に實現を圖る方針である

大田大使に 外務省訓電
北洋漁港問題で

【東京二十六日發】農林省の北洋漁業監視船俊鶻丸の兩船は從來カムチヤツカ及び沿海州方面の各漁港の入港を許可されてゐたが二十六日我が外務省に對し突如今後一切入港を禁止する旨通告して來た、外務省は事態を重視し農林當局と協議の上大田大使に嚴重抗議せしめる筈

ベルギー內閣 總辭職

【ブラツセル二十六日發電通】ヴアンゼーランド氏を首班とするベルギー內閣は二十六日總辭職した右は二十四日の總選擧の結果內閣の基礎たるカトリツク黨及び中央諸派が敗北し右翼のレツクス黨[illegible]

人事

▲石川定俊氏 二十七日午前九時丸にて內地へ
▲肥後誠一郎氏 二十七日午前十時丸にて內地へ

米日爲替小穩騰【ニユーヨーク二十六日發同盟】本日の當地市場に於ける米日爲替は引續き二仙方小綴騰し二十九弗二十五仙と

[illegible]其他反對派の勢力が急擡頭したためである

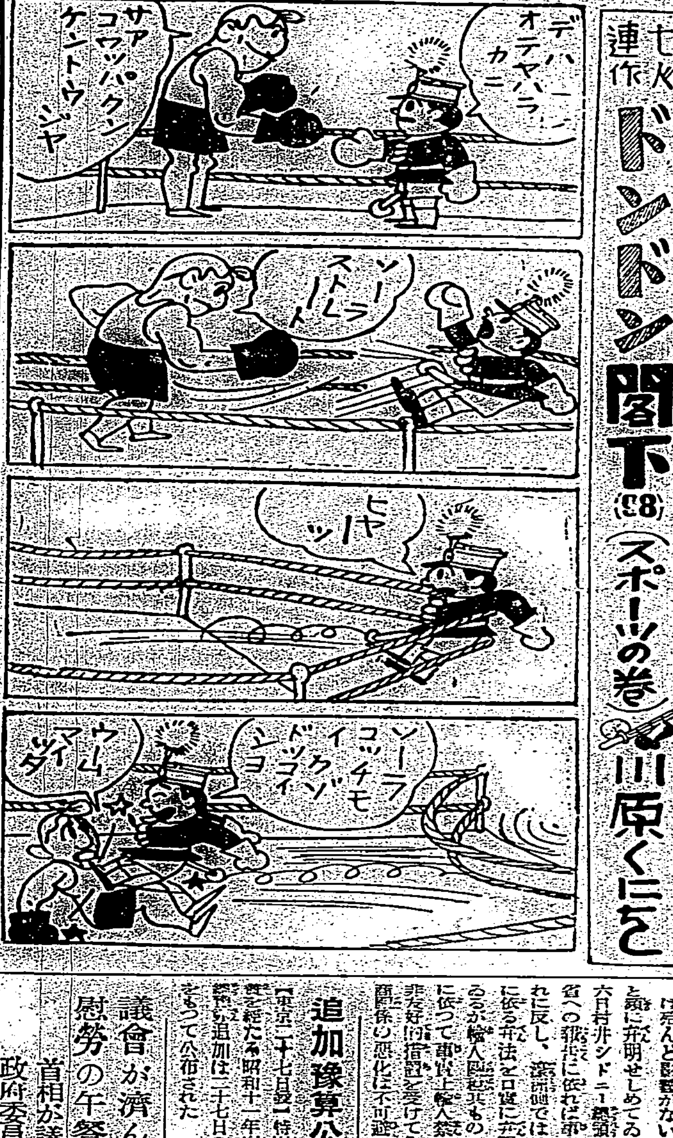

戀愛市場 (7)
松波治郎作
宮田彌太郎畫

紛失 (一)

禁上映・上演

別れ際に、節子は、
「きつとよ、忘れないでね」
と囁いた。そして、
「あたし、しかし、處女ぢやないのよ…でも心から愛せてよ」
小聲で、優しく云ふのを、耳朶に水木は快く聞いた。
「うん、うん、行くよ、二時頃に…」
そして、ぎゆつ、と握手した。
「さあ〱、キツスなんかしてゐないで、行くこと〱」
佐藤が急き立てた。

「あらつ！キツスなんかしやしないよ、やきもち！」
さう云つて、節子は、地際から手を引つ張つて、水木を、自動車の中へ押し込むやうにした。
「先生、すつかり參らされましたよ」
「御冗談でせう」
水木は笑つて、
「さて新宿の何處です？」
「金華カフエーです、復仇ですよ。これは私の第二ですからね。大いに然まらせますよ」
「さう云ふ質問なのは、やり切れないですね。僕なんかは…」
「つまりイリージョンだとの仰せでせう、ところが、そのイリージヨン時代てえのが一番いいんですよ、第二なんてのは餘り面白くありませんや」
「さ、どうですか、面白いか、面白くないか、實見させて頂きますよ、はつはつ」
「どうぞ、今夜は[illegible]れない、とあきらめましてね」
[illegible]

「見せつけられの御馳走です」
「結構ですな」
「あまり、嬉しくありません」
「とは云はせぬ」
佐藤が向き直つて、
「あのかの子は一體どうした？」
「や、知つてるんですか」
「知つてるんですか所ぢやないよ、いつも隣つこの方で、いつ迄もかめつてるぢやないか、おまけに歸り際には抱きついて、みちや居られない」
「のは、佐藤先生の方ですぜ、へん、打合せてれ、四谷の庵ですとね」

「ははは、默つて聞いてると、何もかも判るよ、いいや、今夜に、うんと御馳走になつてやる」
「えへん」
咳拂ひして、立花が、くつくと笑つた。
「それは餘計御迷惑でした方から——ですね」
「勿論だ」
佐藤が意氣込んだ。そして、小さい聲で、
「どうだ、水木先生を、すつかりものにしやうぜ」
「それ〱」
だが、[illegible]いて居た。
新宿邊りで、甘やかされて來るかい、と思つた。同時に、快い刺戟と一緒になつて居る彼女のアドレスの聲か、急に激しく人生を酒かく感じさせた。
佐藤が顏を見せると、金華カフエーの二階は怒ら、わつと響いた。そして二人を取り圍んで、[illegible]
「一杯頂戴よ、君にも」
寄りかかつた女給に、盃を渡しら、水木は快く手探りした。が[illegible]ぐんと來た

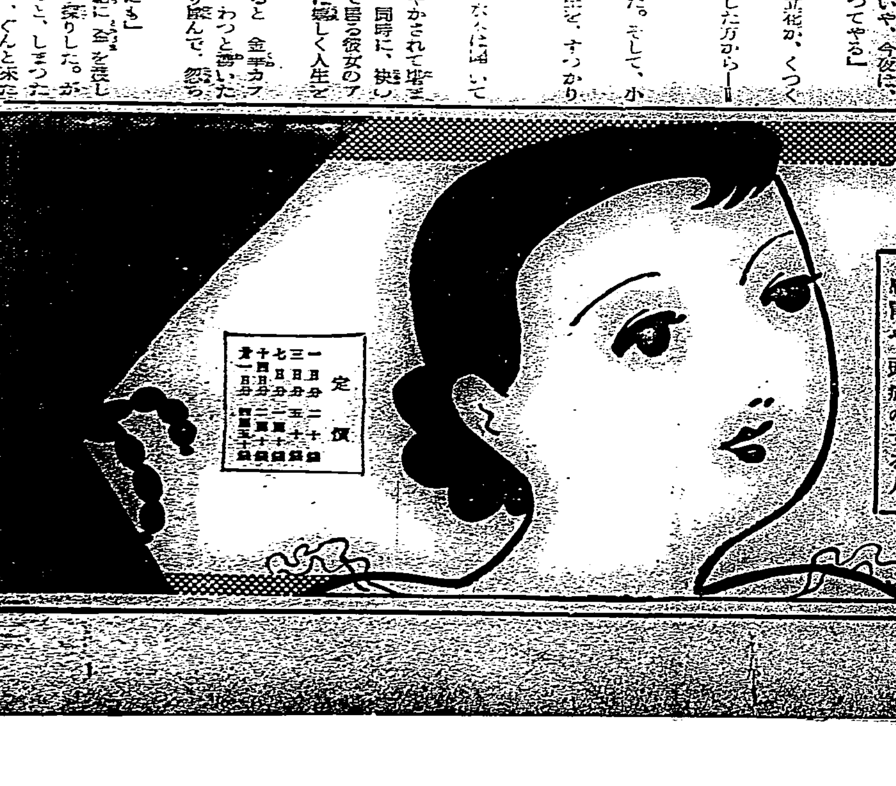

婦人良藥
若葉のやうに いつも新鮮な 生氣を生む
喜谷實母散
產前產後に！
血液の循環を良くしませう
こんな人はぜひ
足腰が冷込む人
產前產後の人
月經不順で惱む人
いやなこしけの下りる人
子宮病で多年苦しむ人
流產早產の氣配する人
氣分が惡く眩暈のする人
ヒステリーでこまる人
感冒や頭痛のする人
定價 一日分 三日分 七日分 十日分 一ケ月分
東京・京橋 喜谷市郎右衞門商店

第三十一回海軍記念日

二萬の官民參列し　けふ盛大な式典

義勇號三機の亂舞と旗行列に　祝賀氣分みなぎる臺北

第三十一回目の海軍記念日は前夜の雨模樣もカラリと晴れ朝來斷雲亂れ飛び冠旗三笠艦檣上のZ旗を偲ばせるやうな絶好の海軍日和、總督府前の式場には馬公から派遣された第四驅逐隊の將兵をはじめ在北陸軍各部隊、官公衙、學校、警官練習所、鄕軍、青訓、青年團に本社をはじめとする各會社銀行、町內團體が定刻前早くも陸續と參集し、さしもに廣い式場も二萬に近い參列者により海軍一色にぬりつぶされた、定刻午前九時步兵第一聯隊の喇叭手による「氣を付け」の合圖によつて式は開始された「君が代」齊唱裡に軍艦旗の揭揚が終ると松岡市尹登壇マイクを通して恭しく「日本海海戰に賜はりたる勅語」を奉讀する、この時國防義會の飛行機三機が北隅から現はれ翼を風に弄せつつ五月晴の空から海友會の祝賀ビラを撒布し祝賀氣分を橫溢させる、次いで酒井海軍武官起つて「東鄕聯合艦隊司令長官の訓示」を朗讀し並居る者に往時の激戰と將士の勇壯なる奮鬪振りを想起せしめると共に非常時局に處する國民の覺悟を新にさせた、訓示朗讀終つて柳川軍司令官の發聲で「大元帥陛下萬歲」中川總督の發聲で「大日本帝國海軍萬歲」を三唱一同唱和し斯くて午前九時二十五分意義深い記念式典を終つた、引續き記念式に參列した小公學校兒童約八千名は手に手に軍艦旗を翳し作ら「海軍記念日の歌」を高唱しつつ全市を行進した

屏東陸軍機により　見事な爆擊演習

壯觀に十萬の見物人醉さる　頭前溪河畔で擧行

【新竹電話】海軍記念日をトし新竹郡六家庄頭前溪河畔にかける屏東飛行第八聯隊の爆彈投下演習は六家庄東南方二千五百米の頭前溪河畔に長さ二百米、幅六米の可燃性模擬都市が設けられ、之を中心に千五百米の地域內にある二百五十二戶、二千六百の住民は前夜來豚、牛をつれて避難した、新竹市近郊の住民は午前八時モーターサイレンを合圖に夫々所定の場所に避難、當日は午前四時頃より爆彈投下現場附近の見學箇所に押かけ新竹驛着の各列車は到着毎に人の波をはき出し新竹市より現場附近迄五粁の間を自動車、自轉車、徒步者が絡繹として續き見學者の總數は十萬を

越える

と稱された、午前九時二十分頭前溪の見學本部に荻洲參謀長、北島參謀、下重屏東飛行聯隊長、新竹中學配屬將校田川中佐、增田知事、佐治內務、高原警務兩部長、外軍官民主なる人人參集、飛行機の來るを今かくと待つてゐる、榮えあるけふの搭乘者は佐藤大尉、藤原中尉、前川中尉、森少尉、寺村軍曹、小八重軍曹の六氏は本年春陸軍浜松飛行學校に於て行はれた爆擊演習で優秀の技術者と折紙をつけられたが、天候は七、八米の風速にドンヨリした曇り空で模擬都市は遙に判然と見えてゐる、飛行機は九時三十分屏東を發したと報告が來る、十一時五分爆音が頭上にきこえて來たが雲低くたれ機影を發見する事が

出來ない

十一時八分に至り佐藤大尉、藤原中尉の九三式單輕爆擊機と九三式單輕爆擊機の二機が雲の切目から姿を見せて千米間隔を置いて次の一機九三式單輕爆擊機がチラリと姿を見せたが前二機と共にやがて又全く雲に姿を沒して了ふ、雲が低い爲め容易に姿が見えないので見學者一同焦念がる十一時十七分地上から萬雷の拍手を送り旗を打ちふる中に三機隊形を整へ姿を見せ遂く頭前溪下流に出て溪に添うて六百米の高度を保ちつつ模擬都市に近づき十一時二十分三機から相次いで八發の爆彈が落された――と猛然たる砂煙があがつた、砂父秒、約五秒を數へてダン、ダン、ダーンと物凄い音だ、模擬都市の東側

中央に

落ちたのだ、三機は揃つて東方に飛び急旋回して再び連續的に數彈を投下此時既に模擬都市は火を發し炎々と燃え上つてゐる、次で三機は隊形を解き二機先急降下し連續的に數彈を投下十一時三十三分完全に模擬都市を粉碎して隊形を元に戾し荻洲參謀長、增田知事等の位置する見學本部の上空を低空飛行して「御好意を深謝す」の通信筒を落し翼を振へ十一時卅七分南方の雲間に姿を消した、斯くてこの意義ある演習は州民の感激と緊張裡に無事芽出度く終了したが新竹州ではこの異常な體驗を基として來る八月統制ある防空訓練を實施し非常時に備へる計畫を進めてゐる

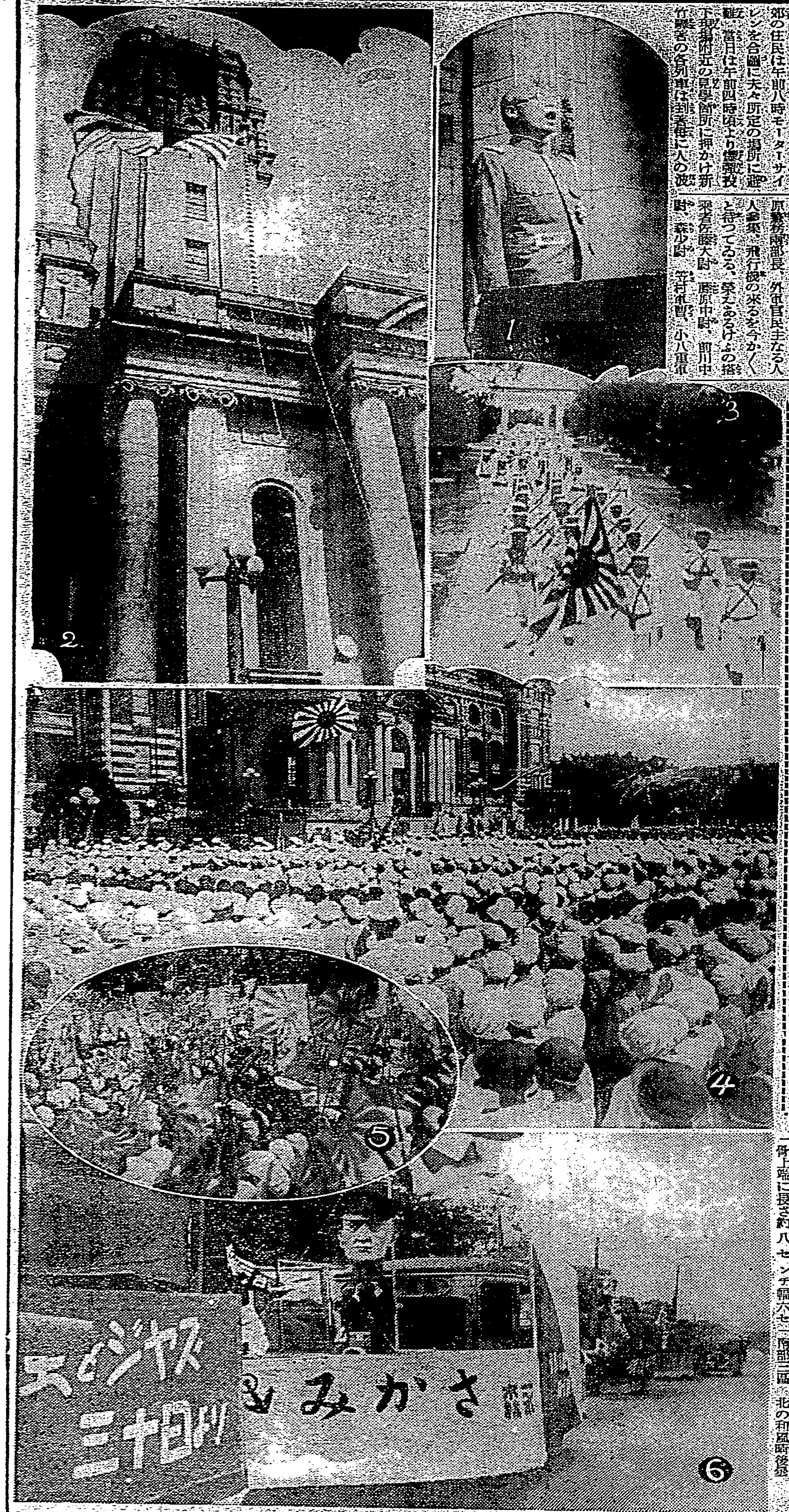

寫眞（1）大元帥陛下の萬歲を三唱する柳川臺灣軍司令官（2）國歌合唱裡に行はれた軍艦旗の揭揚（3）臺灣神社に參拜した第四驅逐隊の乘組員（4）總督府前廣場を埋めた參加各團體（5）旗行列で參加の小公學校生徒の大日本海軍の萬歲（6）式後臺北市內を巡航した假裝軍艦

第四驅逐隊の乘組員

臺灣神社に參拜

基隆入港の第四驅逐隊（羽風、太刀風、帆風、秋風）の乘組員は半舷上陸で約三百名が臺灣神社參拜のため二十七日午前八時四十五分基隆發同九時四十分臺北驛着列車で來北、軍艦旗を先頭に臺灣神社に參拜した、晝は鐵道ホテルで參拜隊一同に市役所の茶菓の接待があつた尙二十八日も同樣約三百名が來北臺灣神社に參拜する豫定である

けふの呼もの　假裝軍艦が行進

市內各所で摸擬戰

既報臺北海友會主催の海軍記念日の呼物假裝軍艦即ち自動車に木枠を取りつけ軍艦の模型となしそれに日露の戰役に勇武を謳はれ深く我等國民の腦裡に刻まれて居る軍艦及び現在日本が世界に誇る優秀な戰艦の名を附したもの二十二臺が午前九時總督府前に集合し、臺北州廳、司令部、兒玉町、千歲町、東門、御成町、明石橋まで赴き引き返して大稻埕に出て太平町の大通りを通過し榮地町から城內を一週、その間所々で爆竹を鳴らし摸擬戰を行ひ正午近く解散した、猶此の假裝軍艦には各商店の廣告が附せられて居たが特にヘチマコロン、東京電氣、エビオス、ライオン齒磨、ヘルプ等の廣告が注目を惹いた

基隆市では　摸擬軍艦を爆破

雨で旗行列は中止

【基隆電話】基隆市に於ける二十七日の海軍記念日は朝來生憎の霖雨であつたが全市國旗の波で埋められ商店の軒に大海軍旗を揭げ人眼を引いた、午前七時公會堂高砂にて鄕軍聯合分會主催の海軍旗揭揚式あり林聯合分會長以下分會員二百名それに第四驅逐隊の軌銃隊一個分隊も參加しラッパ吹奏裡に莊嚴な揭揚式を終り續いて基隆クラブに祝賀會を催した、雨の爲る爆破演習が行はれ一大爆音と共に壯觀を呈し多數市民が參觀した正午には公會堂に於て驅逐隊幹部日本海海戰參加勇士も加はり閑院要塞司令官桑原市尹以下官民有志二百名參集、盛大な祝賀會が開

大賑ひの新竹市

【新竹電話】新竹市の海軍記念日は二十七日午前五時小學校校庭に鄕軍の緊急召集を最初に午前十時から別項の如き壯烈な爆彈投下演習に新竹市近接よりの見學者を合して十萬の多數に達した、外に見ることを得ない催しだけに新竹市も頭前溪畔も前例のない雜沓を呈し正午には公會堂に於ける三百名の官民合同祝賀會あり海軍記念日にふさはしい一日であつた、尙同夜公會堂にて海軍少佐山本浩氏の軍事講演會が開かれる

催されたが夜は七時から公會堂で楢原大佐の講演及び伊織旭風師の琵琶獨奏、双葉小では記念映畫大會が催される

故酒井雪介氏の遙弔式

あす法華寺で

去る二十五日逝去した元臺北州內務部長酒井雪介氏の葬儀は二十八日午後二時相州鎌倉にて執行されるが臺北では臺北州、專賣局、基隆稅關並に河村本社長其他友人縁故者の發起に依り同日午後一時から臺北市若竹町法華寺で遙弔式を行ふこととなつた

因に故酒井氏は福井縣出身で明治四十四年東京帝大法科を卒業後文官高等試驗に合格し臺灣總督府に入り專賣局稅關を經て臺北州內務部長となり辭任したもので離臺後も直接間接臺灣のために盡力しつつあつたものである、享年五十三

肉切庖丁で精神病者　矢庭に斬りつく

大稻埕でソバ賣重傷

天候異變に興奮してか精神病者の傷害事件が起つた、二十六日午後九時頃臺北市大橋町一の二四李金全（三一）がいつもの通り弟の李金全永樂町五丁目の街路でソバ賣の營業をしてゐた所へ、豫ねて顏なじみの精神病者永樂町五ノ一三三陳阿（三七）が買ひにきて七錢の所を五錢擲つたが精神病者であり且つは買ひつけの所から其の儘にしておいた、所が逆に陳が釣錢を請求し出した事から李金全と口論となり押問答をしてゐる中に陳阿は矢庭に押賣臺にあつた肉切庖丁を取りあげて斬り掛つた、李金全は危く逃げたが今度は丁度逃げようとしてゐた兄李金發の背後から滅多斬りにし李は右肩胛部後方肩胛骨上端に長さ約八センチ幅六センチ餘に達する瀕死の重傷を負ひ血に染まつて昏倒し虫の息となつた、急報により所轄北署では署長以下全員非常召集を行ひ加害者の逮捕に出動十時半頃永樂町市場附近を血に染まつた兇器を下げたまま徘徊してゐる所を防犯手島刑事以下により逮捕された、被害者は直ちに太平町二丁目林外科醫院にかつぎ込んだが出血多量治療一ヶ月を要する重傷である

あすの天氣

（臺北測候所發表）

臺北地方	東の疾風曇時々雨
北部一區	東の疾風曇時々雨
東部二區	北の和風曇時々雨
西部二區	北の和風曇後晴雨
南部三區	北の和風晴後曇

大柏村千代槌儀病氣療養中の處養生不相叶本日午前三時三十分死去仕候間此段謹告仕候
追而葬儀は二十八日午後四時三橋町齋場に於て佛式に依り相營み可申候
昭和十一年五月二十七日
妻 ヨシ
男 中村直助
親戚總代 廣田熊次郎　木村謹吾　木村米太郎　要千枝太郎
友人總代 陳作霖　協田治人　成田清晉　重田榮治　小宮元之助　三卷俊夫

元臺北州內務部長酒井雪介氏一昨二十五日鎌倉の自邸に於而逝去せられ候に就而は明二十八日午後一時より若竹町法華寺に於而遙弔式相營み申候條此段謹告仕候也
五月二十七日
發起人 河村徹　加福均三　川副龍雄　田端幸三郎　三輪幸助　福井縣鄕友會

臺日案內
醫院 花柳病科 大栗病院 臺北新起町二
寫眞 カメラ界に雄飛する メイコーカメラ 新竹市東門町二
菓子商 アイスクリーム 冷菓饅頭泡雪 新起町一 電話二九二九
稻々堂の特製 アイスモナカ 本町二 電話九二四番
雜件 組立式の文化卓子椅子 型錄進呈 臺北榮町 日本樂器
紳士的好職業 三線電療機 即呈技術指導 三立社
新職業パーマネント 電氣燙斗 實地指導 臺北新起町二 三立社電機工作所
軍用犬 シエパード 成犬仔犬分讓 臺北馬場町 六九電四四六 臺北使役犬研究所
商品券電ワ 御用物 高價買受 本町三 電話六貳六 三成社
電話 金融 商品券 買入 榮町二ノ四 旭屋支店（電三八）
呂刺 紙入 仕立迅速 臺北市大和町二ノ八 向井華錦商店
精力素現料蛇商 臺北市大和町二ノ八 向井商店
姙娠調節 避姙の安全（切手三錢） 臺南局私書函五〇號 保健協會
高利 立替を受け困る恩給者に方便あり 日步三錢五厘五年以上 末廣町一ノ四 丸屋
司法書士 行政代書 千葉文三 事務所臺北建成町三ノ九 電話參貳五

テイチクレコード
流行歌 白浪五人男 藤山一郎專屬入社歡迎記念發賣 古賀政男作曲 正岡容作詩
遂に！テイチク第一回の傑作盤に 一流歌手總動員の名調子を!!
楠木繁夫（日本駄右衛門）美ち奴（弁天小僧菊之助）藤山一郎（忠信利平）木村肇（赤星十三郎）杵屋一朗（南郷力丸）
流行歌 三人吉三の唄 古賀政男作曲 正岡容作詩
「五人男」と共にテイチクが世に贈る 二枚組のナンバーワンの傑作盤！
美ち奴（お嬢吉三）有島通男（和尚吉三）楠木繁夫（お坊吉三）（レコード番號五〇三三）壹1.00

リーガル 六月新譜 一枚八十錢
浪花節
敵艦見ゆ 東家三樂
大石蓄損の軸 吉田奈良丸
なすな戀 天中軒雲月
花の園屋
紀の國屋文左衛門 梅中軒鶯童
安兵衛婿入り 東天晴
高尾と綱宗
コロムビア大衆盤

チキンソース
芳香美味・食慾增進
料理の味をよくする!!
東京 チキンソース株式會社
チキントマトケチャップ

大正かとり線香
大正除虫菊株式會社

除虫菊抽出殺虫劑
家庭用 ピレキラ
殺せ蠅！ 蚤も 虫と蚊
無色透明 汚點附かず 效力第一

King George IV Whisky
キングジョージウヰスキー

紙衣祖師（117）

（寫實小說） 吉川英治作 山村耕花畫

越路篇

炎の家族（六）

かういふ家庭の妻として、田丹も勿論、貞淑な妻ではあり得なかつた。多分に、女に多い女のやまひを持つてゐた。

「ええ、この牝の獸め！」

と、年景が、こんどは平手を擧げにして、もう一つ、頬へ加へると、

「口惜いつ」

田丹は、眞目になつて、

「さ、殺しなさいつ……さ、もつと、お打ちなさいつ」

と、身を押しつけて行つた。

年景は、もて餘して、

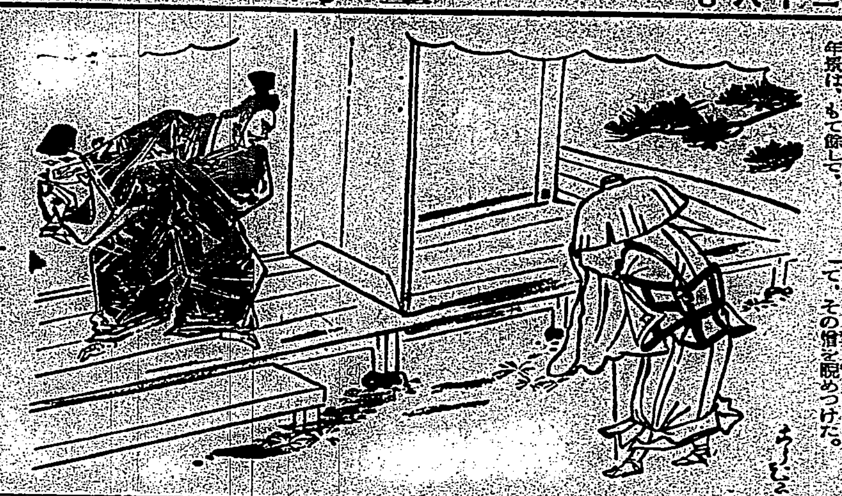

「氣ちがひつ」

と、罵つた。

「氣ちがひに、誰がしたんですか。五人も、六人も、眼の前に側女を飼はれておいて、氣のちがはない妻がありませうか。それで、一國の代官と云はれるんですかつ。領民たちは、あなたを怨んでゐますつ」

「な、なんでわしを」

「いいえ！多くの女に貞淫をさせるために、百姓たちの膏血をしぼることは、隣國の國司にまで聞えてゐます。――今にごらんなさい。隣國の兵が攻めて來ますから。その時には、自分の領民だと思つてゐる百姓や町人が、皆、あなたに叛旗をひるがへして、この館へ押しかけてくるでせう」

「こいつめが！云はしておけば、存分な雜言を」

「でも、それが、惡因惡果といふものです。妻や、子の呪ひだけでも」

「おのれは、良人がさうなる日を、待つてゐるのかつ」

「さうなつたら眼がさめるでせうから」

「出て行けッ！」

蹴とばすと、ひいつと、田丹は泣き倒れた。――と同時に、彼女は眼をつり上げて、わが子の寝てゐる部屋へ走り込んだ。

「――あつ」

と、年景は、後を追つて行つた。なぜならば、もういつもの[illegible]のていになつた田丹は、そこに佇よく遊んでゐる邪氣ない二人の幼兒を、絞め殺しかねない血相で掘きしめ、手に、懐劍を拔いてゐるからだつた。

――飛び込んで行つて、

「な、なにをする！」

年景が、懐劍を引ッ奪くつて庭の彼方へ遠く擲ると、そこの樹蔭にたたづんでゐた一人の僧が、

「……あぶない」

と、静に行つて、飛んで來た懐劍の光から、そつと身を交した。破れ笠を被つて、竹の杖をついてゐた。――年景は、ぎよつとして、その僧を睨めつけた。

「……御主人でござりますか」

僧は、いんぎんに、笠のまま頭を下げた。

「誰だつ？……。何者だつ・其方は」

年景は、見も知らぬ他人に、見られたくない所を見られて、腹立たしかつた。縁へ突つ立つて、物凄じく叱りつけたのである。

「――何で、無斷でこんな所へ入つて來たかつ。どこの乞食ちや」

「わしは、配所の親鸞でござる……。お裏口にて、先程から、しきりと訪ひましたが、誰方も出てお越しがない。それに依つて」

「なに、親鸞？」

と、年景は、さつき妻から聞いたことばをふと思ひ出して、

「その親鸞か、何しにやつて來たかつ」

と、鬼のやうな顔を作つた。

雜誌紹介

▲ペン・フロント（第四號）小說捕物研究誌で「眞夏の女」（山田克郎）「兵厄しぐれ」（苫段江）「梅雨晴れ」（早川桂子）「へ組の先生」（北町一郎）等の小說新協の「夜明け前」（久路敏）「狭のイロハがるた」（小杉謙后）等の隨筆を收めてゐる（定價二十錢東京市澁谷區千駄ケ谷五ノ九九六宮田町内其社）

▲文藝世界（六月號）特輯として「中等教員秋期試驗對四ケ月準備法」「實業教員検定試驗直前の整理法」「中等教員春期本試驗迄の準備」等を收め、他に社會倫理學成立の要件（友枝高彦）文學の鑑賞と人格の關係（龍游朝次）堤中納言物語「花櫻折る少將」（池田龜鑑）輪廻制論の變遷（內野熊一郎）賤ケ岳役に於ける秀吉の外交（渡邊世祐）農業に於ける經濟と勞作の價値（野口勇雄）等を滿載してゐる（定價四十錢東京市小石川區林町七〇國民教育會）

▲臺灣の山林（五月號）第三回愛林日に當りて（西村高兄）印度の旅（田中長三郎）金原明善（渡邊鐵治）民行造林に就て（小島宗四郎）パルサに就て（山田金治）（非賣品、臺灣總督府殖産局山林課內臺灣山林會）

▲懸賞界（五月號）日本古典の美しさ（香西谷英一）作法、鑑賞、批評（三輪健太郎）當選作家夫婦（松波治郎）新しい冠句の作り方（里野龍城）歌詞に關する走り書（山本槐二）三上於菟吉氏訪問記、その他各新聞雜誌の懸賞募集記事を滿載（定價二十錢、東京市小石川區林町四二懸賞社出版部）

▲歌謠詩人（五月號）藤田健次主宰歌謠誌で佐藤一英、中原中也、布瀬富夫、吉川則夫等數十氏の詩歌や俳家句の花嫁（佐々木秀光）詩人と小說家（坂本義男）人生派の再起と轉換（甲中令三）等を收めてゐる、作品中では佐藤一英の「酒を勧む」が光つてゐる（定價三十錢東京市豊島區長崎東町三ノ六〇八其社）

名家敗退將棋（其六）

（建部氏一回勝二回目）

香平交 先手番 五段△建部和歌夫

四段▲樋口義雄

（圖は二四同飛迄の局面）

△建部氏（持駒）銀歩歩

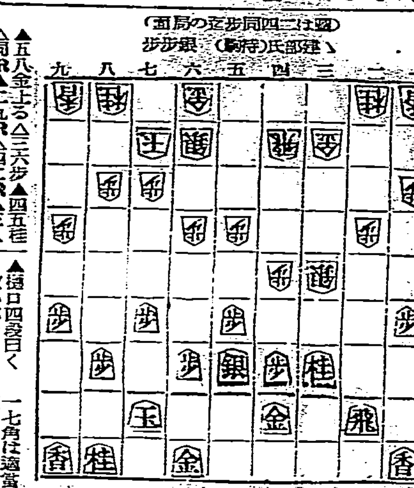

▲樋口氏（持駒）角歩

▲五八金上る△三六歩▲四五桂△同飛▲二九飛△四二飛▲三八歩△三三桂▲一七角

▲樋口四段曰く 五八金上りは質に應りました三六歩と桂を攻められる順を防がうとすれば却つていけません四五桂は三八歩と辛抱する樣では敵にゆつくり位を張られるので變化を求めた

△建部五段曰く 四五同飛は三七銀と攻めれば一九飛、四八銀成同金で敵に銀を持たれるので攻め過となりさうでした四二飛は敵に三八歩と受けさせ三三桂と跳出して五五歩突きの攻めを狙つてゐる

▲樋口四段曰く 一七角は適當な攻めがないので敵の惡手を見ましたがないので五五歩と私の方から突く攻めがあつたかも知れない

◇大崎六段講評 樋口君の五八金の締りは手緩く見えても寝を緩和して當を得てゐる建部君の四二飛は三七歩と成着て四五桂打を狙ひ敵が三八歩と受けるに乘じ三三桂と跳ね出したは遊び駒を攻めに使つて良い味である樋口君の一七角は既記にある樣五五歩では同歩 五四角、六三銀打、三二角成、同飛で指過となり此方が變化に富いだけに勝つてゐる

臺日聯珠

詰聯珠新題「空泳」正解（四） 鈴木七段出題

第三圖

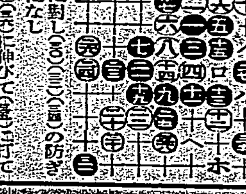

▲（三八）の後「イロハニホ」の四追とせる案は白に乘り手あるを見損じたものである

△（三七）に對し（四〇）（三三）（四四）の防ぎは他になし

△（四二）を（三九）に伸びて（四三）に打てば、へに止められて勝難し

若き日の胸 松平晃

久保田宵二・詩 竹岡信幸・曲

明るい青春の歌！

新緑の窓に 緑風の野に ふさはしい

コロムビア C5-70

夜霧朝霧 豆千代

露營の夢 伊藤久男

滿洲想へば 音丸

下田夜曲 音丸

初戀日記 松平晃 伏見信子

Columbia 日本蓄音器商會

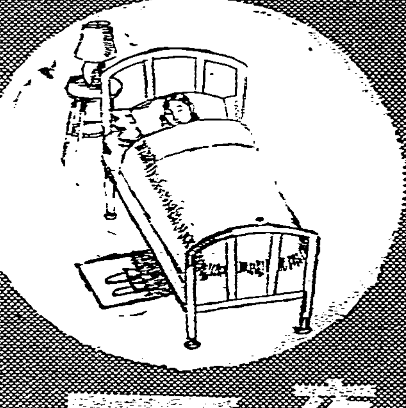

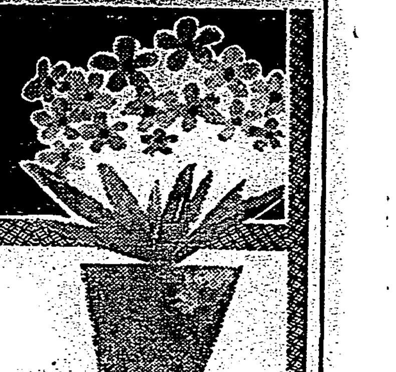

若さを護り美を育てる秘訣

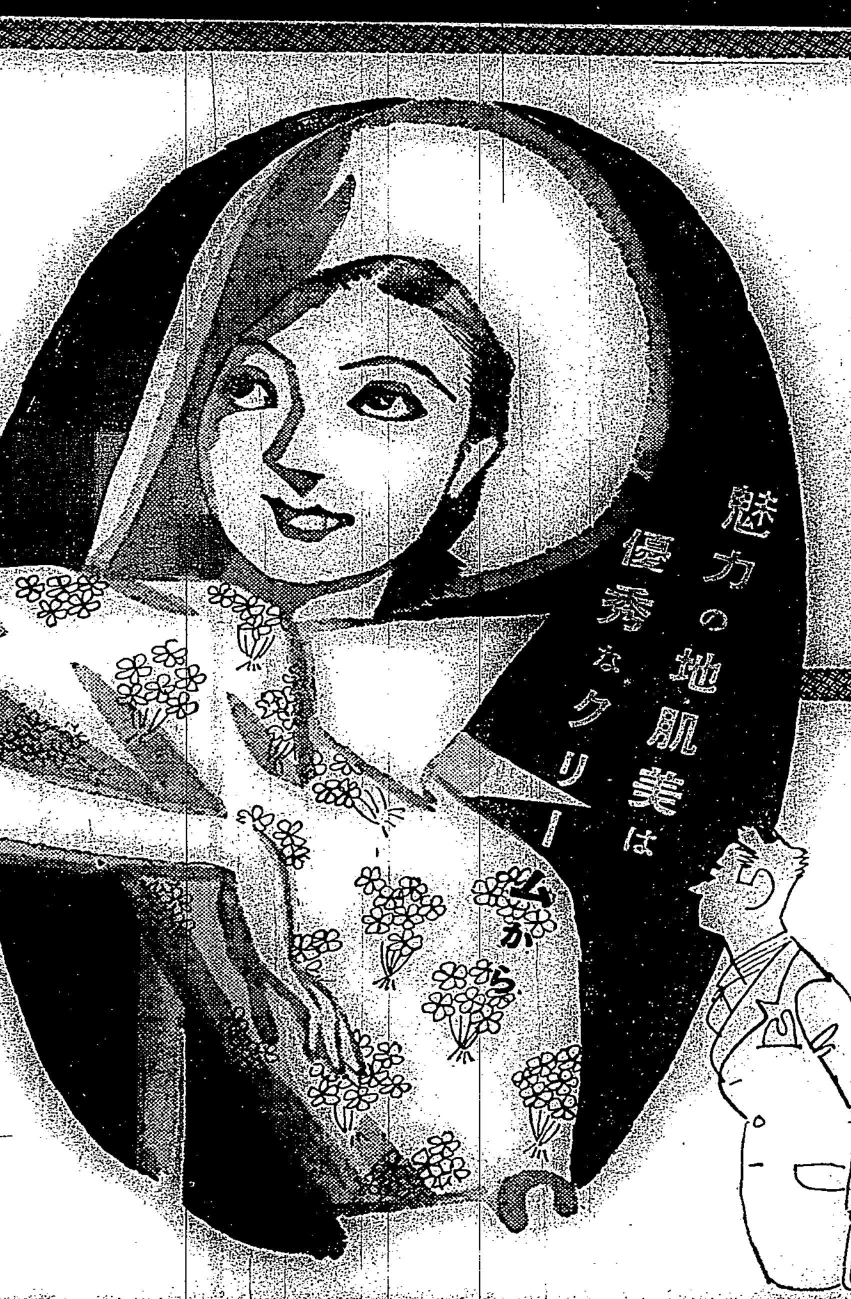

滲透力が強く榮養豐富なクリーム

優秀なバニシングクリームは先づつけ心地がサラつとしてベタつかないで、刺戟のないものでなければいけません、これは原料が精選されて鹸化の程度が最適に作られてある證據て、もし鹸化不充分の場合や原料が粗雜の時などはベタついて不快な上に皮膚を刺戟したりして肌を荒しますから、ニキビ、吹出物等皮膚障害の原因になり易いのです、マスターバニシングは精選された原料を使用して最適の鹸化狀態で作られてありますから素晴らしく爽かなつけ心地ですし、滲透力強く榮養豐

魅力の地肌美は優秀なクリームから

富な獨逸特許の基本美肌劑スキン・ホルモン性ラセランが配合してあるのです。ラセランは迅速に皮下深く滲透して皮膚細胞に榮養と活力を與へ老廢物を排泄する力が特に強いので肌はいつも正しい生理的狀態に保たれ新陳代謝も調整されますからニキビ・吹出物等の恐れの無い生々と彈力ある若肌を保ちます

美容の基礎は地肌から

どんなお化粧も地肌が整へられてなければ効果がないのですから、地肌を美しくする平常の心掛けが大切です、先づ充分に睡眠する事、清水野菜をなるべく攝つて血液を清浄に保つ事、皮膚面を清潔にする事、等は是非必要です、一體皮膚は清潔にして榮養を高めれば自然の治癒力が強くなりますからニキビ・吹出物等の皮膚障害も少なくなるのです、この皮膚面の清潔と榮養の供給とにはマスターコールドクリームが最も優秀です、▲清浄力の強い適當の粘稠度▲滲透力に富んだ完全な乳化狀態▲日光によつて美肌効果卓絶したヴイタミンDに變化する特殊成分や基本美肌劑ラセランを配劑…等性能効果正に第一品なのです

コールドの使ひ方

お就寝前にマスターコールドを顔、衿につけガーゼで拭きとりますと白粉や脂・垢がさつぱり除れます、次にもう一度クリームをつけ輕く圓を描く樣にマッサージして、アブラ性の方は叮寧に拭きアレ性の方は少しクリームが殘る程度に拭いてそのまゝお就寝になれば朝は生々と彈力ある若肌に返つてをります。

夜つけて朝の若肌を！

マスタークリーム コールド

最適の鹸化狀態 滲透力營養第一

マスタークリーム バニシング

第三十一回海軍記念日 督府衙前盛擧式典 奉讀日本海海戰下賜勅語

五月二十七日。第三十一回海軍記念日。島都臺北市。于是日午前九時。在督府衙前廣場。盛擧式典。先揭揚艦隊旗。兩唱國歌。定刻一到。喇叭爲號開式。次由松岡市尹。奉讀對日本海々戰下賜勅語。酒井海軍武官。朗讀東鄉聯合艦隊司令長官訓示。繼由柳川軍司令官。三唱大元帥陛下萬歲。中川總督高唱日本帝國海軍萬歲。一同和之。九時二十五分閉式。記紀式後。參列小公學校兒童約七千名。擧旗行進。是日參加團體。海陸軍。鄉軍各官衙。青訓生。青年團。各男女中等學校以上生徒。及小公學校兒童。其他市內各銀行會社。暨各町團體等。約二萬人以上。異常盛況。又擧式時。國防義會航空部。欲使是日有意義行事。飛行機飛翔于式場上空。撒布宣傳單。又市內各戶朝來揭旗表祝意。

應低金利 市債降減 對貸主交涉

臺南市。爲順應馬場財政低金利政策。對市債平均以四分六厘爲目標。目下暗中與貸出者間。進行交涉中。大體圓滿進步。略達理想的解決點。現在市債。合本年度起債。計百萬圓。最低利息四分二厘。最高五分五厘。而由三和銀行借入之千六百萬五千圓。假還期限昭和十八年度。利息五分二厘。大體亦降至四分六厘程度。似經說安。其他簡易保險局借入之五分二厘。至五分五厘者。亦略說安。由是年增利約一萬圓云。

宜蘭信組 產業講習會

宜蘭信用組合。欲使產業組合精神徹底。並資組合員智識向上。訂來三十一日午前九時。假宜蘭街昭和俱樂部。開產業組合講習會。講習科目時間。並講師如左。

一、當組合現狀。與今後之進路。（一時間）組合長黃再壽。

二、農業倉庫。（一時間）頭圍專理事林才添。

三、產業組合之事業與其經營（二時間）專務理事吳阿耀。

內地資本家進出 新設製茶會社 本社置臺中土製紅茶

故高橋是清翁令息高橋是賢氏。及鹽脂社長槙哲氏。渡邊傳衛門氏。並三共大正臺灣三製茶會社爲中心。注目于臺灣紅茶之躍進。籌設三庄製茶株式會社。資本金二十五萬圓。拂入四分之一。經開創立總會。取締役渡邊傳衛門。三共製茶代表大西竹松。大正製茶代表福井藤吉三氏。而監查役乃臺灣製茶之川島民造氏。社長雖未定。擬以渡邊氏就任。其事業主製紅茶。于臺中州下魚池。擁有百餘甲大茶園。自營栽培。拾製輸移出。本社置于臺中市。設置出張所于臺北市。于製茶只爲試驗的。未爲積極的活動。然爲備第二次進出。早已樹立增資計畫。斯于臺灣紅茶業者。又增一有力同業者云。

議會閉院式 廣田首相奉讀勅語

東京二十七日電。第六十九特別議會會期。延長二日。二十六日滿了。照皇室儀制令所定。廿七日於貴族院。擧閉院式。當日天皇陛下不臨御。廣田首相以下各閣僚。並近衞。富田。松平兩院正副議長。各議員。穿燕尾服或陸海軍禮裝。位階服佩勳章。本經登院。午前十時五十分振鈴。入貴族院本會議議場整列。正十一時。廣田首相恭向玉座。最敬禮後。拜內閣書記官奉持之勅語書。廣田首相宣言。茲奉勅命。謹荷奉讀閉院式勅語之光榮。諸員最敬禮裡。拜讀優渥勅語。次近衞貴族院議長拜受勅語書。同五分閉院式終了。

追加豫算 官報公報

東京二十七日電。昭和十一年度歲入歲出總豫算追加。已得特別議會協贊。二十七日以官報號外公布。

積立金法案 來年實施

東京二十七日電。內務省社會局。鑑於現下社會情勢。國民生活安定策。欲確保勞働者生活權。提案於今議會。退職積立金及退職手當法案。二十六日兩院既通過成立。本法適用範圍。依衆議院修正。三十人改爲五十人。適用事業數工場五千八百五十八。鑛山四百十三。計六千二百六十七。勞働者數工場百十七萬六千二百二十五人。鑛山二十一萬二千八百八十人。計百三十八萬九千百五人。積立金推定總額。退職積立金年額九百六十八萬六千圓。退職手當積立金年額千五百九十八萬三千圓。計二千五百六十六萬九千圓。然實施時。貴衆兩院附帶決議。勅、省令規定之重要事項。設調査機關。參酌關係各方面意見。政府尊重此趣旨。來七月頃。欲組織以內務大臣爲會長之委員會。委員卽內務省其他關係各省之外。貴衆兩院議員。及事業主。勞働者双方代表者等。諮問本法案重要事項。昭和十二年一月一日起實施。

庶政一新議會改革 樹立具體大綱 二十九日閣議協議

東京二十七日電。廣田內閣試金石。所受注目之今期議會。會期再延長。二十六日無事終了。政府將適進擬當今後時局。卽政府欲實行議會各種公約。於明年度豫算編成著手前。所謂庶政一新具體化。著手樹立大綱。來二十九日議會後最初閣議欲協議。廣田首相。如議會之時答辯。一切移諸通常議會。因欲督勵各相。樹立劃期的革新政策。決意行政機構之一大刷新。又欲副今議會之貴衆兩院要望。關議會制度改革。

一、設置大調査機關。

一、議會制度再檢討。

一、議會召集期日變更。

一、貴族院組織改革。

一、衆議院選擧法改正。

全面的樹立具體案。從來此種調査機關。往々陷於形式。似有似無。此構成細心注意。馬場藏相其他政黨出身閣僚。並書記官長。調査局長官。法制局長官等爲委員。先由調查會ノ組織作案。又政府與此並行。著手內閣及行政機構之改革。其成否可以卜現內閣今後之運命。

政友幹部新陣容 容有志代議士要望

東京二十七日電。政友會因特別議會終了。改選任期滿了之幹部。整備陣容。來二十八日本部開議員總會。決定新役員。議會末期表現之黨中堅分子爲中心之有志代議士。運動黨改正。反映於鈴木總裁並黨首腦部之新役員人選方針。若全無視此等有志代議士要望。强行既定方針。則今後統制亦不確。必失擧黨一致自爲自制。協力非常時打開之機運。黨首腦部。必相當容納有志代議士之要望。黨中樞機關總務。不得無視從來地方團體。而欲減少員數。以有力之士充當。卽大體方針。從來總務二名之地方團體。改爲一名。少數團體。更合而選之。地方團體連絡係。團體選一二名之中堅黨員充之。照此新方針。新總務人物如左。

幹事長　安藤正純

（關東）鳩山一郞。中島知久平（或南氏中一名）（東北）東武或堀切善兵衞（北信、東海、近畿）山本悌二郞。濱田國松。（中國、四國）若宮貞夫（九州）松野鶴平

地方長官 來月中會議

東京二十七日電。第六十九特別議會。經已終了。昭和十一年度追加豫算並諸重要法律案通過成立。政府來六月中旬約一週間。招集地方長官會議。指示此等豫算並法律施行方針。俾無遺憾實施。來通常議會。欲樹立內閣獨自工作。使組閣使命庶政一新實現。傳達政府決意。促各地方長官一段緊張。會議主要題目。

一、臨時町村財政補給金制度之實施。

一、治安維持之確保。

一、不穩文書臨時取締法之實施。

一、退職積立金及退職手當法之實施。

一、選擧法改正地方制度改正其後之行動。

一、農村關係諸法律實施。

其他外交。國防。敎育產業等。相當內容充實云。

宜蘭地方果菜類 本年豐收輸出滿洲 附近生產者極見忙碌

宜蘭地方之生果菜類。多產頗受歡迎。且其價格頗好。于他地方。例年配送中南部及臺北。基隆等處者。約數十萬斤。然自昨年以來。一部分輸出滿洲國。又全島馳名宜蘭鹹菜。年產三十萬斤。在地消費約五萬餘斤。其餘二十五萬斤。供給島內各地方。近聞滿洲國。于三、四月間。蔬菜類極其缺乏。故近來鹹菜及蔬菜類。配往數千斤。而生果類之李仔。本年于結實期。不受風雨害。故比前年大豐收。近來每有便輪。陸續輸出滿洲國。同地現屆生果盛出期。每朝農家。挑來赴市者日見增加。

臺東飛行場 決定移轉 誘致定期航空

現在臺東飛行場。在卑南埤圳灌漑區域內。然埤圳完成後。該埔將充爲內地人移民豫定地。耕爲水田。是以飛行場。決定移于南飛行場一里上方。卽去臺東街約一里半地點。里加原野之中央。拂下官有地二十萬坪。擬于十二年度豫算。計上移轉地整地費三萬餘圓。願島內定期航空。近將開通。是以將來不便爲臨時離著地。且欲誘致航空路。延長至臺東云。

花蓮港警官 檢屠畜講習

花蓮港廳警務衞生係。爲欲指導警察官之屠畜檢查技能。將派金滿技手。出差廳下各地。開講習會。日程如左。二十七日花蓮港街。二十八日賀田村。二十九日壽村。三十日豐田。三十一日加禮灣。

臺中州下小公校長 六名辭職轉任亦多 州郡視學等亦多異動

臺中州。去二十五日發令小公學校長。其他關係職員。多所異動。卽大甲郡視學菊川孝行氏。命彰化女子公學校長。清水公學校長近藤義雄氏。命沙鹿公學校長。村上公學校敎員心得有馬爲雄氏。命大里公學校長。臺中州視學（理蕃課）竝木次郞吉氏。命烏日公學校長。永興公學校長三浦正義氏。命新高郡視學。路口厝公學校長松木勇氏。命臺中州視學（理蕃課）。新高郡視學九山昌信氏。命大甲郡視學。集々小學校訓導吉原哲治氏。命二林尋常小學校長。埔里小學校訓導古田近彌氏。命竹山尋常高等小學校長。豐原公學校訓導佃庄右衞門氏。命追分公學校長。西屯公學校訓導荒木潔氏。命永興公學校長。北斗公學校訓導吉村正次氏。命路口厝公學校長。北屯公學校長宮島虎雄氏。命南投公學校長。彰化女子公學校長高津敬次氏。命北屯公學校長。追分公學校長千綿清氏。命日南公學校長。二林小學校長戶邊英三郞氏。命清水尋常高等小學校長。竹山小學校長某氏。命集々小學校長。但烏日公學校長渡邊壽昌。南投公學校長田口茂雄。大里公學校長佐藤慶一郞。集々公學校長幸畑正義。沙鹿公學校長中東壽一。日南公學校長田中武雄六氏。均依願免本官云。

鹿性純陽 茸有補益

中國醫珍藥鹿茸爲最。其茸之滋補力。非茸所能形容。詳考鹿之壽最長。苟不紊之于園樞。任其棲息山林。可以永生不死。其年角每三年脫生一次。長須二三寸。分歧如鞍形。色若瑪瑙。內則如多年之朽片。乃眞茸也。其能補益之功。殆乎其他動植物之上者。因鹿之雄者。一可與雌者百隻性交。然後食靈芝草（形似蘑姑）卽能復其陽。鹿之臥。也其口呼吸與肛門相對。以通督脈。此脈卽全身精血之主腺也。設鹿內壯陰陽之氣貫通不絕。鹿之大角三年而分歧如椅形。一經脫落。再生茸卽若人之修道者。返老還童相擬。故鹿壽極長。不遭天災人劫。不易死焉。再觀含血之物。骨最難長。如人非二十歲骨不堅。他亦如之。惟鹿之角有兩月卽可重二十觔。可貴也。其年內之朽木絲。故鹿之陽（命火熱之代名詞）侵于其茸。此茸之所以凡全身血之精華也。鹿茸之別名。古曰斑龍。四川藥肆有斑龍丸。卽茸之主品。凡虛勞損疾。草藥不濟時。非此與參合用不爲功。蓋人病至于虛勞損。則病者之臟腑陰格于陽。無適中之體內温也。非茸無以助血而養先後天之本。非參無以助氣而長元陽。故非虛損極者。不宜用之。中國藥學者所告。參以本草所註。花甲上之人。體質不甚健全。養以受少年中年時期之嗜慾則傷者。正可于秋冬季配草藥中以服之。人。已漸知此物之大用。其功效顯宏。今之西故值昂貴。其角與胎。已入藥。各有特長之效。皆不外補益之需。

臺南冰塊 異常暢銷 現存冰一掃

臺南製冰界。自四月中旬以來。各工場發揮全能製造。日產五十五噸冰塊。以供給市民。然動而供給告缺。如日本食料。冰塊貯存（二）噸者。而至前月末。已全部售出。于前月之降雨。方免供給不足危機。其需要之激增。實爲近來未曾有現象。因而于冰塊需要最盛期之五六七月中。雖依天候如何。其供給之不足。已可想像。自前已考究各製冰會社。結局擬于雨天時對策。發揮製冰能力。貯藏冰塊。以期供給緩和云。

基隆道路不鋪裝 不無關臺灣體面 外人一上陸初印象不佳

基隆市。因年中多雨。道路泥濘。且自動車。往來頻繁。故道路鋪裝。爲市民多年希望者。況最近歐洲航路船。寄港於當市。外人上陸。每讚山嶽。而嫌道路。及高砂公園。非常不潔。基隆市每自誇爲國際都市。而對外人初印象。如此不美。實當市之恥。引爲臺灣之不名譽。當局鑑及此。乃計畫全市道路總鋪裝。豫算三十萬圓。分爲二個年工事。一部分請督府及州補助。其所豫定鋪裝。第一年工事。市中幹線全町。透（海岸通）以至高砂公園入口。又高砂湯店前。透民生頭鋪店前一路。皆爲重要。不在其內。第二年工事。則延至八斗子。及八堵水源地方面。日前先開土木委員會說明。某氏極力求旭町方面。卽寄港外人上陸。欲往高砂公園散策之時。皆所通過之要路。當局能否納其言。而爲編入第一年豫算。尙未可知。當市一消息通云々。

入基隆港 第四驅逐艦 參拜臺灣神社

第四驅逐隊羽風。太刀風。帆風。秋風四艦。去二十六日入基隆港。按三十日午後四時出港。二十七、八兩日。乘約三百名上陸。到臺北參拜臺灣神社及見學。卽午前八時四十五分發基隆驛。同九時四十分抵臺北。又二十七日海軍記念日。派陸戰隊約八十名來北。參加式典。並行軍臺北市內云。

臺南三界壇廟 覓地重建

臺南錦町一丁目三界壇廟。建自清時。香火稱盛。改隸後。因市區改正。廟貌雖存。住戶遷徙殆盡。而香烟幾絕。今回適當祭禮館建築之衝。不得不遷。信徒恐被及敎育。乃決欲祀白金町三官堂者。然以該堂現荒共勵莊嚴。有議另覓適當之地重建。現似以大正町一丁目附近空地爲宜。第是處地價昂貴。爲募所得之款。尙不足以購謀建之地。若以架諸費。大有財難之感云。

臺南州無賴 從嚴取締 徹底掃蕩

前于高雄市。海軍々人遭難以來。全島無賴漢橫行。其中未編入警察名簿者。亦復不少。遂有頻起公務妨害。臺南州警務部。鑑于現狀之擴大性。將斷行徹底的取締。其他要視察人編入者。勿論。他如有幾分不良性者。卽編入爲無賴漢。或刑事要視察人。注視常時之行動。性行經歷等。力圖掃蕩不良漢。而對州下二市十郡警察課。急報示達云。

大平庄賭博大事件 庄長自辭吏員免職 連累庄長以下四十餘名

既報大屯郡大平庄役場獸醫楊森林。年二十五。爲與役場吏員賭博。橫領公金事件。其後由郡警察課牛島司法主任。陸續檢擧。嚴重盤詰。乃知連累者意外多數。卽庄長林乖拱。助役林垂耳。竝其夫人子女。及青果同業組合書記等。共四十餘名。自客年來。常以庄長宅爲賭窟。繼續聚賭。而郡當局。決定嚴重處罰。已受理庄長辭表。其他助役吏員等。將全部處于懲戒免職云。

子死悲觀 服毒不死

臺北市圓山町人盧氏柔。年二十三。去二十六日午前十一時許。在家服毒自殺。被家族發見。昇入愛人醫院治療。幸無生命之虞。原因爲其六歲長男。日前死去。遂至悲觀。企圖自盡云。

臺南肥料商 影響輕微

最近硫安價落。北部肥料商。受其影響而倒盤者。大有其人。臺南則極平靜。雖有風傳某肥料大商。損失約近十萬圓內外者。然該商資本雄厚。硫安固有損失。而以他種肥料如燐安。神島肥料。臺灣肥料等彼益。足以相抵。至於經營較少者。所損亦屬輕微。是以暗雲低鎖之臺灣肥料界。臺南依然光風霽月。此據精於消息者所言云。

冬山庄賭博 吏員訓導均入網中

既報羅東郡冬山庄大賭博案。由郡警察課。陸續檢擧連累者。共八十餘名。多爲庄中知名紳士。如冬山庄役場吏員。僅剩上岡庄長及兩會計係員。其他全部被拘。又冬山公學校訓導二名。亦被檢擧在案。惟兩訓導。均在職十餘年間。而爲者番事件。經已提出辭表。是以父兄及學童。爲惹其多年功績。頗爲同情。就其處分問題。將講究善後策云。

日糖鹿港彰化線副線施設 鹿港米商舊起交涉 爲每年多費二萬圓

鹿港街。從來貨物運輸。皆由日糖五分線轉入本線。二重積卸。每噸運金。多費二十九錢。計之全年總數八萬噸。鹿港街商人。每年要多負擔二萬餘圓。且遇風雨一至。其損失更不可言狀。遂有議向日糖會社交涉。添設副線。俾本線貨物車。得聯絡到鹿港。以期挽回衰頹之商況。鹿港商工會。於去年秋。曾一再與日糖彰化出張所交涉。其奈遷延至今。尙無何等消息。聞因交涉委員中。年有二萬餘圓割戾金之運輸關係者在焉。致其後之行動。如神龍之尾。渺不可見。迨乎春來。員林溪湖間之西方副線既成。鹿港附近農作物。多被吸收。一般米商。大起驚惶。謂日糖副線一日不實現。則視爲鹿港主要產物之製米。日就減亡。近將推米穀組合長陳棧治氏爲代表。直向日糖虎尾支社交涉。務期達成目的而後已云。

新竹醫院 增築完竣 廿六日轉移

新竹醫院。前投工費六萬圓。增築婦人科。外科手術室。耳鼻科。及電氣科等各室。近已竣工。去二十六日。全部移轉。顧該醫院。昭和十年度中所辨患者數。共爲十八萬八千。

大甲郡大安 役場落成

大甲郡大安庄役場。從來於李庄長宅上。開辦事務。實覺狹隘。爰自昨年。投下七千五百。擇地于信用組合隣右。新建築役場。現經竣工。定來三十一日。在新廳舍擧落成式。並大甲溪南埔堤防新設。六塊厝堤防延長工事竣工式。現由庄長李長鍾氏。發柬招待。各方面有力者。

依姬館主急死 羅狹心症

既報基隆依姬館主池田勘之助急死。基隆署仰檢察局指揮。二十六日午前八時。在基隆醫院。由馬場醫師執刀。窪田檢察官立會。解剖調查。知直接死因。係狹心症。遠因爲梅毒性肝臟硬結其他。並體內有大缺陷之處。爲是內緣妻嫌疑。可得解消云。

妓女乘客醉 盜款究辦 發覺餘罪

臺南市臺町二丁目。南美樓妓陳氏環。年十七。客月二十八晚。有客登樓。邀其侑酒。飲至深更。客醉臥時。妓更與其姊妹花林氏根。年十八者通謀。盜客衣袋中之現款百七十八圓。事發被捕。由臺南地方法院。而林氏根。經署訊究時。供出其於屏東第一樓。與南美樓爲妓時。前後八次。竊客金項八十五圓。去二十六朝。在該院由平田裁判長承審。松尾檢察官干與。對兩人各求刑懲役一年。平田裁判長。則照求刑宣判。但對妓念其初犯。准豫緩刑三年結案云。

是々非々

稻江太平町四丁目。有一老烏狗。年逾耳順。尙不忘于色。近要爲舊相知者捉姦。不怕傷人不淺。遂被韓號契兒爲龜。（老而不修）海山郡下某傳道。常謂耶蘇信條不可姦淫。而已則與教友內人。結成不了緣。（是亦傳道）花蓮某畜子。家治野場數軍。復于對戶設宅遊廓雀。害人不淺。當局取締如何（寄壽宜應）

嘉義

神社改築　嘉義神社。建于嘉義廳時代。于今已閱二十星霜。已被白蟻蛀害。久在計畫改築。去二十四日。適末鄕博士來嘉。由市石岡敎育課長。早川直義氏。長東社司梛野祝等。並議決改築。建築費按十萬圓。組織一委員會。由河嘉義廳下一市六郡。募集寄附云。

贈金一封　嘉義市西門町派出所野角林西明兩巡査。以勇敢逮捕有名無賴。及北門町派出所呂巡査。捕獲逃犯柯昆源。及專盜自轉車劉木杳。去二十五日午前九時。由伊東嘉義署長。對三氏各贈金一封以表彰之。

反抗巡查　嘉義市玉川町一二三番地漢眞猪哥。年二十。與同類者反抗巡查。同署嚴重搜尋中。至去二十四日。在嘉義郡竹崎庄竹崎。被張刑事逮捕。目下留置究問。

斗六

區總代會　郡下各街庄區總代會。開會日二十六日大埤庄古坑庄。二十七日斗六街莿桐庄。二十九日斗南庄。

電音放送　同郡莿桐庄新庄部落振興會員林添成氏。于二十六日午後七時。就部落之美化題下。由臺南放送局放送。

部振發會　斗六郡斗六街吃狗部落振興會。去二十五日午後七時。由山田庶務課長。坂崎內勸主任。喜村視學臨席之下。舉行發會式。又本二十七日古坑庄新庄部落振興會。亦擬行發會。

蘇澳

海軍紀念　蘇澳庄官民。五月二十七日。爲海軍紀念日。午前十一時。假公會堂。開催祝賀會云。

信組降利　蘇澳信用購買組合。爲繼政府低利政策。去二十六日起。貸付及貯金利子。各降下一厘云。

人事

▲蘇澳蔡震石粉株式會社長盧旺氏。二十七日。搭蓬萊便船赴內地。國際商業。行程按三週間云。

商況（廿七日）

米況　正米市況前場

[illegible]

期米　大阪期米前場

[illegible]

東京期米前場

[illegible]

神戸期米前場

[illegible]

株式　大阪短期前場

[illegible]

東京短期前場

[illegible]

大阪長期前場

[illegible]

公債　東京國債前場

[illegible]

東京銀行實株

[illegible]

紐育株式

[illegible]

爲替　外國爲替相場

[illegible]

神戸對外爲替

[illegible]

肥料　シカゴ小麥

[illegible]

神戸豆粕

[illegible]

砂糖　玖馬

[illegible]

爪哇

[illegible]

大阪現物

[illegible]

大阪濟算

[illegible]

銀塊

[illegible]

絲況　大阪綿絲

[illegible]

大阪綿花

[illegible]

大阪人絹

[illegible]

橫濱生絲

[illegible]

臺灣日日新報

落ちない飛行機―保險の「安全裝置」

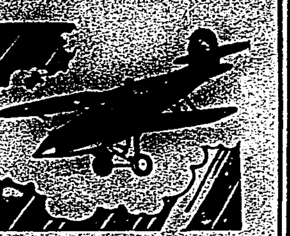

「保險だ
安田だ
安心だ」

◉自動延長保險

機關が停つても落ちない裝置が發明されたならば、飛行機の安全率は今日に數倍するでせう。保險のガソリンである掛金を中途で止めても、自働的に効力を殘ける「延長保險」こそは人生の風雨を切拔ける安全裝置です。

◉失効の懸念解消

從來の生命保險に免れなかつた「保險の失効」の懸念は玆に一掃され、失効によつて多年の御苦心が無駄になるといふ心配は解消致しました。「延長保險」の御利用は、御家庭繁榮の基礎を更に一そう强固なものとするでありませう。

◉保險金全額支拂

延長期間中は何時でも保險金全額の支拂が保證されて居ります。その上唯一回の掛金で相當期間効力が延長する場合もあれば、數年後けると以後の掛金を要せぬ上に、一定額の滿期保險金をお受取になれることもあります。

◉其他の奉仕的條項

其他保險金を安全確實に管理利殖して、一定の期間に亘りお支拂する「保險金分割拂」、低利簡便に掛金を御用立する「振替貸付」を創設し、又保險金支拂の迅速を圖る等約款の全面的改正を行つて奉仕の徹底を期しました。

◉「最良の保險」提供

弊社は夙に「掛け易く殘け良い」業界最低率の低料保險を以て御好評を戴いて參りましたが、今般模範的な最新約款の整備と相俟つて、その眞價愈々高まり眞に時代の要求に適つた「最良の保險」を提供し得るに到りました。

安田生命

本社　東京日本橋
支店　臺北市表町

◇「改正約款の大要」
◇「安田生命讀本」
◇「本年度保險會社」
御申込次第進呈いたします　御希望の方は御住所御氏名を記入の上右記店へ御申込下さい

始政四十週年記念臺灣博覽會ニ於テ優良賞牌受領

ハドマスト

理學博士 發明

消化促進に
食慾增進に
榮養補給に
精力增大に
老衰豫防に
便秘解消に

三〇錠入　一ケ月分　三円

[illegible]中　醫學博士指導　[illegible]推奨

製造元・帝國製糖株式會社

購買公告

一、業務用木炭一萬八千二百〇〇瓩
一、六月八日（日）午前十時
一、詳細ハ總督府内務局會計課ニ就キ承知サレタシ
昭和五年五月二十八日
總督府内務局

[illegible]

出張所
[illegible]

右昭和五年五月[illegible]日登記
臺北地方法院[illegible]

北投タイル
耐火煉瓦と粘土
北投窯業株式會社
七星郡北投庄

大阪商船　臺灣出帆

●基隆出帆（台北出帆）
神戸　門司行　蓬萊丸　扶桑丸　高千穗丸
福州上海行　長沙丸　盛京丸
廈門・香港・汕頭行　香港丸　廣東丸　福州丸
福州廈門行　大球丸
博多・長崎・鹿兒島行　河南丸
沖繩行　湖北丸　廈運丸
新港・花蓮港・台東行　でりい丸　めなど丸
比律賓行　がんぢす丸
上海經由天津行　たびあ丸
大連行　北海丸
タワオ爪哇行　かなだ丸
●高雄出帆
馬公行　武昌丸
厦門汕頭香港行　長運丸
東京直行（大阪寄港）　宏山丸
其他臨時多數あり　臺北電話二八五〇

近海郵船　基隆出帆

門司　神戸行　日光丸　五月三十日午前十時發
大和丸　六月三日午前十時發
大連　大野丸　六月八日午前十時發
吉林　早川丸
天津行　大連丸　仁川行　五月廿七日午前十時發
香港　廣東　西貢　香港丸　六月三日　後四時發
上海　内地行　
基隆　根丸　六月七日　前九時發

辰馬汽船出帆
内地行
悠紀丸　五月下旬

大連汽船基隆出帆
大連直行　五月二十[illegible]
山東丸　六月十[illegible]日前十時發
山西丸
代理店　丸一組

御出産の御準備に……
シッカロール
和光堂

大トルストイ全集

原久一郎 責任 個人完譯・日本決定版

仰げ我等が父

遙かに頭をあげればトルストイがある。我等が父！！苦悶の人々のために、思ひ、悩み、書き、求めてやまなかつた人間大山の如かりし巨人トルストイ。ロマン・ローランは世界の父と稱讃し、アナトール・フランスは人類の師と仰ぎ、ドストイエーフスキーは藝術の神と三歎した。この父、この師、この詩。

その奥深き彼に通ふ血の何たる温かさ。

現代文化がもつ最高師表

曩に文藝復興の機運起るや、逸早く世界の國寶シエークスピヤ全集を贈りて、世の待望に應へたる小社は、今玆に、日本讀書界が永年宿題とせる世界の遺産大トルストイ全集の日本決定版を刊行し、廣く且つ大なるトルストイファンの熱烈なる要望に酬いんとするものである。

太陽の如きトルストイの生涯。文藝家、思想家、宗教家、社會運動家、それらすべてを最高度に綜合具現せる一個の人間として、古今獨歩の觀あるトルストイこそは、時代と國境を越えて全世界に君臨する永劫の光りとしての文化的巨人である。

今や未曾有の世界的苦悶、人類全ての發展苦を最も深刻にわれらは經驗しつゝある。翁の偉大なる文學と、あくなき思索は、史的轉換期―舊時代をやうやく蟬脫し、新時代の胎生を急ぎつゝある現代人に示唆指導するところ頗る多いのである。これ即ち、トルストイこそ今日の我等が教師である。

運の釀成醱酵せる所以であり、トルストイ再發見の時代的機運の釀成醱酵せる所以であり、小社が決定譯提供の熱意を固めたる最大の理由である。

健康なる文學、喬き希望、聖き濟德、その最高指標としての大トルストイ全集を我等は贈る。切に大方の支援を仰ぐ次第である。

その手は温く

○かつて有島武郎氏は、北海道の所有地を農民の手に解放した。また武者小路實篤氏は日向に新らしき村を開いて土に理想の播種をはかつた。また江渡狄嶺氏は百姓愛道場を開いて農民敎育の實踐に身を挺した。マルクスの來る前にトルストイは、既に如斯われらに土の價値を敎へたのだつた。それは理論ではなく、あくなき愛をもつて。勿論、トルストイは絶對ではない。しかし、彼を把出すことは、行詰れる現代に新らしき眼と力を與へるのである。

○「不如歸」の作者蘆花は、トルストイを慕つてはるばるヤースナヤ・ポリヤーナにト翁をたづねた。その感激の結晶は「その手は大にして温かなりき」の一語であつた。この一代の熱血文豪の言はト翁を偲ぶかぎり滅びる日はないであらう。ト翁の臨終の言葉は「われ一人の死を何ゆゑ斯くまで歎へるか。見よ、飢と涙に疲れた人々は今や地上にあふれようとしてゐるのに――。」であつた。ト翁の生涯八十二年、文學、思想、信仰、敎育のあらゆる氣管を通して、人類のための愛を高唱したのであつた。大トルストイ全集こそ病み疲れたる現代人の掬ぶべき甘き清泉ではないだらうか。

且つ大なりき

久遠の藝術・永劫の思想・敎養人の聖書

此全集の特色は何か

一、この日本決定版の底本は、チエルトコーフ總監修、一流ト翁研究家十人の分任編輯（中にト翁の愛娘アレクサンドラもゐる）に成る蘇國々立出版所最新決定版である。從つて今まで行はれた如何なる底本よりも忠實に原作の全象を傳へ、在來の流布本に無數の訂正が行はれてゐる。（復活のみにても訂正語數一、一五八語に達する。）

二、この日本の決定版には、從來の全集本に收載されなかつた未發表日記、未發表書翰、宗教求道書、敎育書を包括し、偉大なるト翁の全足跡を一目瞭然たらしむることに力を竭した。

三、また日本の飜譯界に定型化されつゝある綜合譯、持寄り譯を斷然排除し、ト翁研究の第一人者原久一郎氏に委囑し、個人完譯版の新形式を採用した。一人にしてト翁よりも一層の努力家でなければ果せぬ重責である。譯者は卜翁を愛し、ト翁を崇し、信仰し、その生涯をト翁に捧ぐべく全努力をこの大業に集注。以て完璧譯の聲名に背かぬのである。

トルストイの愛あるところ家庭は聖化す

大トルストイ全集の構成と申込規約

全二十二卷

第一卷生ひ立ちの記。第二卷同（下）。第三卷初期中篇・短篇集（上）。第四卷、第五卷第六卷戰爭と平和（全三卷）。第七卷、第八卷アンナ・カレーニナ（上下）。第九卷後期中篇・短篇集。第十卷復活。第十一卷戯曲集。第十二卷民話・童話・寓話集。第十三卷遺稿集。第十四卷信仰探求四大著述。第十五卷人生問題・宗敎問題主要論集。第十六卷藝術・敎育論集。第十七卷宗敎・社會・政治問題論集。第十八卷永生の道。第十九卷、第廿卷敎の泉（上下）。第廿一卷日記。第廿二卷書翰。

申込方法　申込金一圓（最終會費に充當）を御約束一回分の會費（二圓八十錢）に添へて直接本社または最寄りの書店へお申込下さい。一時拂は申込金不要、特別割引をしてあります。

體裁組方　四六判、新組九ポイント活字十六行組各卷函入の華麗本、背皮金箔押、特製裝セピア色總クロース裝函入の華麗本、表紙の花形となりませう。毎卷口繪挿入平均八百頁、但し「復活」は九百十六頁の大冊になりました。

會費　毎月拂金二圓八十錢（〒・一四）　一時拂金三十五圓（〒二・〇八）

申込期限　來る六月二十五日　早くも申込殺到

内容見本（第十卷版）申込次第拜呈

第一回配本　復活

虐げられ、辱しめられ、踏みにじられ乍ら、思ふ限り泣きもあへなかつた薄倖可憐の少女カチユーシヤの戀。無限の愛を愛人の前に押かくし重罪の鎖に引かれ行く彼女を救ふは誰が手。不滅の光に耀く不朽の名作。

『復活』を讀んだ頃　野上彌生子

トルストイの多くの傑作の中でも復活は特別になつかしい書である。一冊の復活が私たち（自由主義の學校の生徒達）に與へた影響は激しかつた。それは單なる小說ではなかつた。私たちが夢想だにしなかつた世界が、今までの物語や詩の中では芝居めいた衣裳で登場してゐた現實が、突然裸で飛びこんで來た感じであつた。私たちは眼を見張り、胸をときときさせながら、マスロヴとともに戀をし、マスロヴとともに泣きマスロヴとともに悲しみ惱んだ。飽くまで現實的で、且つ波瀾重疊と云ふ風な興趣のゆたかな構想とともに、驚くべき描寫に終始してゐる彼の作風こそ、眞に偉大なるロマンの典型と稱すべきだつた。

中央公論社版

東京驛前丸ビル・振替東京三四番

臺灣の現局面と刷新政治　議會後に來るべき諸情勢

一

戒嚴令下に開催され、異常なる緊張と注目とを帶びた第六十九特別議會も、二十六日を以て終了し二十七日には閉院式が擧行され、茲に早くも大團圓を告ぐるに至つた。顧みると感慨交々湧起り來るものがあるが、就中、議會終了後の政局、社會情勢の推移如何と言ふ事が、最も切實痛烈に、國民に去來し、特に臺灣の現局面が、中央政局と內地の諸情勢の反映乃至は壓力を受けて如何なる展開を迎るかは、廣田內閣成立の當初よりも、寧ろ差迫りたる議會の要務を片附けたる今日以後に於て現れ來るべく、其處に島內人心の多大の關心が拂れつつある事は言を俟たぬ所であらう。

二

廣田首相はこの二十九日の議會後最初に開かれる閣議で、議會中に發した各種の公約を果す爲め、明年度の豫算編成の準備に取懸ると同時に、その標榜する庶政一新の具體化につき、大綱の樹立を圖る事となつたと傳へらるゝ。固より之は現內閣が組閣の使命に照して當然の事と言はねばならぬが、同時にその具體的大綱と言ふものが如何なるものであるか、全國民の耳目は齊しく其處に集注され、それは今議會に對する期待よりも、より大であると言つても過言でない。首相は各相を督勵して劃期的革新政策を樹立實行すると力んでゐる樣であるが、正に然かあるべきで、一日の偸安をも許さるべきでないのである。

三

今議會を通して何と言つても一番大きな責任を背負込んだのは寺內陸相であらう。內部に在つては肅軍の徹底を圖るべく、外に向つては庶政一新の實を擧ぐべく皆勵陸進せねばならぬ立場に置かれてゐる。而してその雙方に有終の美果を招來するには容易ならざる努力を要する事と推察される。又馬場藏相は今議會を通じて軍事費の見透しと之に對應する財政計畫については、必ずしも之を明瞭にしなかつたが、將來之を如何にして賄つて行くか、今後の財政政策は財界は勿論、一般思想界の安定の上にも重大使命を有するものとして益々注目に値する。而して政黨は、今日まで全國民の前に、恰も被告人であるかの如き立場に在り、近來は自らもめつきり萎縮して、政治を動かすものは政黨の外に在りと諦觀し居るやの感あるは心外で、今議會を契機として、政黨も亦敢然且つ毅然、從來の被告的立場を脱却して、大に政府を刺戟督勵、更に進んで指導する位の意氣を以て、自らの肅正を圖ると共に、外に向つてその機能を發揚に努めねばならぬ。

四

中央政局が諸方面ともに、斯く刷新途上に向つて動きつゝあり、又動かざるべからざる情勢に迫られてゐる時、臺灣の現狀は如何であらうか。臺灣總督府が國策遂行の大使命に基き、その實現を期して實現を圖つた臺灣拓殖株式會社法案は、衆議院で修正の憂目に遭ひ、更に貴族院では原案復活して分に於て再修正を試み、遂に兩院協議會の開催とまでなつたが、幸ひにして、妥協案が成立して、その成立を見た。依つて總督府としては、關係法規の整備を俟つて、愈々その設立に取懸らねばならぬ事となつたが、その設立に當つては、現下の時局が要求し、期待して已まざる諸情勢に基き、新會社の所期の國策遂行の使命を達成するやう陣容を整へると共に、諸準備に組調があつてはならぬ。而して之はひとり總督府に向つて希望する許りでなく、拓務省及び中央の關係諸方面に對しては、より力強く要望して已まぬ次第である。

五

併し乍ら、帝國の南方國策が一臺拓の出現に依つて、能事終れりとなさるべく、餘りに重且つ大であり、多岐に亙り、各機關の總動員的機能發揮の緊要なる事は論を待つまでも無い所であるが、特にこの際一言して置くの必要を痛感する。而して何事にもあれ、早急は之を愼まねばならぬが、餘りに愼重に過ぎるの結果は、無爲と選ぶ所無きに至るべく、臺拓に對してもその效能の速かに擧らん事を切望する理由も其處に在り、又島內の諸機關が、帝國現下の內外諸情勢に對して、その意識に徹し、機能を發揮、著々と而も早急にその效果を擧げ來らん事を切望するのも其處に在る。拓務省その他の方面を通し、中央の氣分が如何に臺灣に通し來るかは今後に見なければならぬが、南方の第一線に立つ臺灣がこの重大時局に順應する責任は極めて大と言はねばならぬのである。

外地人事を刷新　拓務行政を積極化
存在の意義を認識さす爲め　拓務省は一層努力

【東京二十七日發】第六十九特別議會を通過した拓務省關係法案の主なるものは兩院協議會まで行つた臺灣拓殖會社法案のみであるが特別議會後外地長官の大異動が豫想されてゐるうち特に宇垣朝鮮總督の進退は政府の最高人事にして拓相の意圖のみに依つては決せられず一に廣田首相の意向に依るものとされてゐるが、林南洋廳、今村樺太廳兩長官を始め拓務省人事には近く大異動がある見込みである、又此の外、臺灣拓殖會社と併行して南洋拓殖會社を設立し兩社を相擁して臺灣、南支、南洋方面の資源開發と經濟的南進國策の實現を企圖する國策會社を指導監督して南支、南洋貿易と移民事業に全力を盡し我が海外發展の指導機關たるの任務を發揚し拓務省存在の必要を認識せしめる爲め拓務省は來年度の事業計畫及び豫算に於て一層の努力を拂ふ事となつた

對日通商宣戰は　英米の共同工作
北支密輸の報復策　我方斷乎爆撃せん

【東京二十七日發】米國及び濠洲における對日通商宣戰は彼等の所謂北支における密輸問題を口實に英、米の仰ぐなき提携の一端の發露であるとの假すべき節よりの情報に我が外務當局は異常の關心を持つてこれが推移を注視してゐる、即ち去る二十五日イーデン英外相が北支の密輸問題に對し英米兩國の共同工作に依り在支權益の擁護に當るべき旨を闡明したが、時を同じうしてハル米國務長官も日本に對し報復的措置を講ずる用意ありと聲明し米支銀協定及び最近の日米綿布協定の決裂が其の報復措置の第一步であるとの態度を明示した、一方英國は濠洲を使嗾し日本綿布の關稅を引上げしめ英米兩國は其の提携の威力なるものに物を言はせつつ之を北支における從來の所謂密輸問題に關聯せしめ堂々と報復措置の口實を強行してゐる、然らば一體北支に密輸なるものが日本の努力下に行はれてゐるか冀東政府の正當な四分の一の關稅を若し密輸と言ふならば英國の勢力下に立つ西藏の實在關稅は何か、ソ聯邦の治下に立つ外蒙關稅は何と呼ばるべきか、我が外務當局は從來再三に亙る北支關稅の說明に依り英米兩國と雖も近く正當なる諒解に達すべきものと期待してゐるが、英米兩國の世界市場の自由解放を斷乎として要求する決意を示してゐる

議會通過諸案は　極力實施を急ぐ
施行上兩院の意思を充分に尊重

【東京二十七日發】政府は第六十九議會に於いて提出豫算案七件法律案四十五件の協贊を得たので今後之れが實施に遺憾なきを期する事となつた、即ち豫算案に就ては夫々近く之を公布實施して非常時局打開の爲め全力を盡す事としてゐるが、四十五件の法律案に關しては既に通過せるものから順次公布し未公布たりたるも更に未公布の分も近く公布實施すると同時に施行關係の勅令其他に就ては兩院の附帶決議及び希望條件の趣旨を翫味して此の實施に萬全を期する事になつた

黨革は總裁を俟たず　少壯の士を充てよ
政友會有志代議士一同　黨幹部に重大進言

【東京二十七日發】[illegible]として[illegible]した政友會の有志代議士二十[illegible]

米亞細亞艦隊　マーフィン　新司令長官來朝

毎年來臺してお馴染のアメリカ亞細亞艦隊[illegible]オー・ジー・マーフィン大將[illegible]は新司令長官[illegible]マーフィン[illegible]B・ワウドン大佐等と共に[illegible]表敬の挨拶を述べた(寫眞は永野海相と握手するマーフィン提督)[illegible]

今日の話題

◇粤漢鐵道竣功の意義　粤漢鐵道全長七百十哩の建設工事は五月中旬を以て完成した、本鐵道は廣東武昌間を連結する南支縱貫の一線に過ぎないが完成の結果南は廣九鐵道に依つて直ちに香港に通じ北は平漢鐵道と連結して北平に達し更に平綏鐵道と結んで遠く綏遠に及ぶものである、換言すれば支那本土の心臟部を南北に縱斷する全長三千哩に亙る大幹線が茲に初めて完成した事を意味し支那本土を東西に橫斷する大交通路長江と相並んで經濟上の重要性はいふまでもなく政治上にも至大の意義を有するものと認められてゐる。

◇本鐵道は建設計畫以來幾多の迂餘曲折を閲し生みの惱みの經過は宛然支那全鐵道史の縮圖である、最初は一八九六年湖廣總督張之洞、郵傳大臣盛宣懷に立案され、二年後米資本四千萬弗による建設着手となり更に權利を英に移つたが或る事情で何れも失敗に終つた、次の着手は英國で一九〇一年百十萬磅の借款契約を結びその附帶契約において南支に於ける英國の地歩を固めるに成功した。

◇後英米佛獨四國財團の手に渡つたが辛亥革命、世界大戰等の突發事件によつて妨げられ絶えず停頓を繰返してゐた、國民政府成立に及び曲りなりにも初めて進捗を見るに至つた、一九二九年孫科が新設の鐵道部長に擧げられ、父孫文の衣鉢を繼いで建國方略に基く鐵道政策を立案し中央執行委員會の承認を受けたがこれが進捗の端になつた

◇孫科の鐵道計畫は全國鐵道百線十萬哩建設案でその重要度において段階を定めたが粤漢鐵道を最緊要と認め英國と諒つて一九三四年英國庚子賠款金返還金を基礎とする公債を發行、建設資金に充當して工事を急ぎ遂に本月を以て此の主要幹線を完成し十五日全線の試運轉を行つて好成績を收めた

◇本鐵道の完成は交通上時間距離の大短縮をもたらし貨物輸送にも至大の便利を來たし經濟開發上の貢獻は數へ上げるまでもない、更に政治的には交通の發達は中央權力の延長を意味し土匪の剿滅による地方治安の確保、軍閥割據の弊を矯め國家統一の上に重大意義を有するものと云へよう、同時に大幹線が貫く南北主要都市はその培養を受け繁榮を招來すべく特に香港を有する英國側の利益は大きいと見られる(同盟要電)

[illegible]世話人側より過日の有志代議士會の申合せ事項につき說明し黨革運動は病氣療養中の鈴木總裁が[illegible]後の黨部の要望を容認せられるやう希望した、之に對し松野幹事長は總裁にその趣旨を進言する旨を答へ五時會見を終つたが一兩日來山本、堀山、中島、川村、安藤の諸氏を招き[illegible]を構成し少數有力なる士をもつて充るが適當とするとの見地より起つたものである

民政黨の議員總會
所屬議員二百五十餘名出席　町田總裁が激勵演說

【東京二十七日發】民政黨は二十七日午後四時より丸の內中央亭において特別議會納めの議員總會を開き町田總裁、賴母木、小川兩相並に各政務官外所屬兩院議員等二百五十餘名出席、末松議員總會會長席に着き先づ小泉主任院內總務並に松永主任院內幹事より院內役員を代表して挨拶を述べ、續いて町田總裁起つて別項の如き演說を試み一同を激勵し、山道政務調查會長、小山黨部長、鶴見青年部長より夫々今後の活動方針並に計畫內容を說明し特に黨員の協力を希望し終つて俵孫一氏の發聲で聖壽萬歲、民政黨萬歲を三唱し閉會、引續き同所で懇親會に移り席上永井幹事長の挨拶ありて盛會裡に七時すぎ散會した

町田總裁の演說

第六十九議會は追加豫算その他幾多の重要議案の成立を見本日閉院式を行はせられたるは御同慶に堪へぬ、畏くも開院式に際し優渥なる勅語を賜りたるは誠に恐懼の至りであり私共はこの議會に於ては終始聖旨を體して違ふことなきを期してゐた次第である、思ふにこの短期議會において稀に見る成績を擧げ得たことは全く議員一同大御心に添ひ奉らんことを期したるに外ならぬと信ずる、これに依り議會に對する國民の信頼は回復し立憲政治に對する國民の信念は一段の固きを加へたことと考へる、而して國民の今期議會に對する期待は所謂肅軍及び現內閣が標榜せる庶政一新の全貌を明かにするにあつたと思ふ、肅軍に就ては軍部當局より其方針と覺悟とを闡明し一方私共は政府を督勵し自ら自肅自戒して肅軍の目的達成に協力すべき決意を表明したるは人心の安定に大なる效果を齎らしたると信ずる、庶政一新の內容については遺憾ながら明かに示されなかつたが政府は成立匆々であり事情諒とすべきものあるので我黨は決議案を提出し政府に國策の樹立とその實行とを要望すると共に吾々も自肅自戒國民の儀表となつて庶政の光輝を發揚せんことを誓つたのである、政府は恐らく庶政一新の諸政策を提げ來るべき通常議會に臨むであらうが吾黨に於ても現下內外の情勢に鑑み國防、財政、產業その他國民生活の安定に或は庶政の運用に革新的新政策を樹立し以て國民の期待に對へ時艱克服に當らねばならぬと信ずる次第である

保護觀察法案は　十一月一日實施
保護機關を選任して　共產主義撲滅を期す

【東京二十七日發】司法省で今回の特別議會へ提出した「思想犯保護觀察法案」は無事通過し愈々來る十一月一日から實施することとなつた、依つて司法省では森山保護課長が管下を統轄し長崎、大阪、廣島、名古屋、東京、仙臺、札幌等へ保護觀察所を設け補導官八名(高等官)を選任せしめ全國十五ヶ所に出張所を設け奏判任保護士卅二名、囑託保護士數百名を配して思想犯人の教化善導を徹底的に行ひ我が國から共產主義思想の撲滅を圖り一度感染したものをも立派な國民として社會へ送り出さうといふのである

新補充計畫を確立
明年度豫算に實現すべく　我が海軍が異常なる熱意

【東京廿七日發】海軍では第六十九議會の閉會と共に今後は政府の庶政一新に呼應して特設した海軍制度調查會の機能を最大限に發揮せしめ、愈々本格的調查審議を遂げ、又一九三七年後の無條約狀態に

對應　すべき我が新補充計畫を速かに確立、これが豫算化を圖し、來るべき明年度豫算編成期に備へんとしてゐる、即ち明年度豫算には永野海相が特別議會において言明せる如く今や平時に於ては未曾有の膨大なる海軍豫算の實行に着手せる米國海軍に對應する爲め新造艦計畫を確立するは勿論、水陸整備、航空隊の充實等西太平洋海上における國防實力の保有を

目標　に[illegible]

[illegible]ては特に異常なる熱意を有してゐる折、就中國防第一主義に基く新財政計畫の急速なる樹立を熱望してゐるから、政府が今議會に於いて公約せる財政、行政、稅制其他機構の改革の具體化に對しては該意政府を鞭撻し、國防擴充に海軍部內の意向を取纏め、廣田首相に對して具體的重要

進言　を爲す事とならう、而して海軍としては政府が來るべき議會に闡明公約せる庶政一新に關する具體的政策が提案實行に移されん事を希望してゐる

綿布の比島輸入　禁止しない
◇米政府が言明

【[illegible]發】最近[illegible]國市場でフイリツピンに輸入される綿布が激增し昨年十月日米間に成立した對比綿布輸出協定の際に[illegible]の理由で日本綿布の比島輸入を禁止すべしとの議が[illegible]米國政府當局では[illegible]比島に輸入される綿布[illegible]日米協定を超過するに至つても[illegible]の見解を持しその如き要求に對しては政府においては考慮してゐないと言明した

白根宮內次官　園公訪問

【[illegible]發】[illegible]は二十七日午前九時十五分興津坐漁莊に西園寺公を訪問要談した

督府辭令(二十七日)

法院判官　岩淵　止
兼補高等法院覆審部判官
府事務官　山岸金三郎
財務局長嶺田丘造不在中代理を命す
同　小澤　太郎
財務局稅務課長江藤昌之不在中代理を命す
同　江藤　昌之
財務局長不在中代理を命す
法院檢察官　伊野宮四郎
東京、大阪、名古屋、福島の各地方へ出張を命す
專賣局參事　提　正威
東京、京都、大阪、兵庫、宮城、福島、山口の各府縣へ出張を命す
府事務官　山本　眞平
上京の序を以て東京、長崎の兩地方へ出張を命す
地方技師　入江山成雨
[illegible]へ出張を命す

純計豫算發表
歲出入とも一億餘圓增加

【東京二十七日發】大藏省では昭和十一年度歲入歲出實行豫算に就いて一般會計と特別會計との重複計算を控除したる所謂純計豫算を作成し二十七日發表したがこれに依ると十一年度純計豫算額は歲入において四十七億一千二百二十萬二千圓で前年度に比し一億八千七百四萬二千圓を增加し歲出において四十五億五千二百五十二萬七千圓で前年度に比し一億三千三百五十八萬五千圓を增加し膨脹を示した

平塚長官は　一日神戶發
中瀨川村兩氏も同行

【東京二十七日發本社支局特電】平塚長官は來月一日神戶出帆の便船で歸任することに內定した、拓殖會社創立委員、官用地等に就ての他拓殖會社創立事項に就ては未だ何等手を付けるに至らない、いづれ長官の上京の際協議の指圖を得て進行する答だが十月よりの事業開始に間に合せる心算だと長官は語つた、中瀨殖產局長、川村總務官一行も長官と同様六月一日の船で歸任のことに內定した

熱產の打合會　三十日に開く

【東京二十七日發本社支局特電】來る三十日熱帶產業調查會の各委員の參集を求め臺灣拓殖會社問題につき打合せを爲す模樣である

外務省人事異動
廿九日閣議に附議發令

【東京二十七日發】外務省人事は多年に亙り停頓しこれがため外交陣の士氣にも影響するところ少くないので有田外相は新進拔擢の方針により人事の刷新を行ふべく就任以來具體案を作成してゐたが本年內に大公使を初め外交陣容の一大刷新を斷るに決しその第一步として勅任級の異動を行ふ事となり二十九日閣議に附議した上左の如く發令することとなつた

公使館一等書記官(エジプト)　天城　篤治
任大使館參事官(二等)
ブラジル國在勤被仰付
大使館一等書記官(英國)　宮崎勝太郎
任大使館參事官(二等)
土耳其國在勤被仰付
外務書記官(亞米利加局第一課長)　隈崎　渡三
任總領事(二等)
桑港在勤被仰付
同(會計課長)　岡本　季正
任亞米利加局長(二等)
大使館一等書記官(中華民國)　堀內　干城
任總領事(二等)
シドニー在勤被仰付
總領事(桑港)(二等)　冨井　周
任大使館參事官(二等)
英國在勤被仰付
同(上海)　石射猪太郎
任特命全權公使(二等)
暹羅國駐劄被仰付
同(廣東)　河相　達夫
上海在勤被仰付
同(漢口)　三浦　義秋
廣東在勤被仰付
特命全權公使　川島信太郎
待命期間滿了に付退官被仰付
尙亞米利加局第一課長、會計課長等は海外在勤者より採用のため當分空席とする豫定である

人事

▲小松原隆二氏(第八高等學校長)二十九日南部より來北、三十日內地へ
▲山內繼太郎氏(水戶高等學校長)二十七日內地へ
▲吉村友吉氏(臺南高等學校長代理)二十七日內地へ
▲津田毅一氏(臺灣商工)二十七日來北(新竹館)
▲白仁賀二氏(臺南北門郡守)▲池田長友長七氏(同會文郡守)▲高文瑞氏(同豐原街長)(北門郡佳里街長)二十七日來北(鐵道ホテル)
▲小川郁三氏(大阪小川香料店主)二十七日內地へ
▲林新治氏(臺北本部長)五日[illegible]要務の爲め二十八日より出張

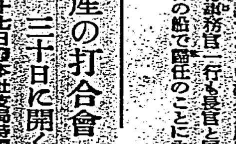

蓬萊丸より(來航)門司發海上平穩、愉快に南下中。南部郵社

◇**シナチク**

◇交通局技師原蕃藏君が、去月アメリカ方面の視察旅行を了へて歸臺したが同國縱斷の交通機關に就て語つて曰く「アメリカには鐵道や自動車の發達の深山の縱斷道路があり文字山の會社が其の交通運輸上の經營をして居るが殊にグレー・ハウンドといふ會社などは五段を持つて居てそれに立派な大型バス二十二人乘りを運轉して居る▲その內桑港ニューヨーク間三千哩を突破するバスに乘つて四晝夜で走るが、最良の急行鐵道列車でも同じく四晝夜を要する、而も鐵道なら旅客一名について鐵道なら一百弗それに急行券や寢臺券の料金を入れると百四五十弗もかかるが、バスでは乘車券一枚で乘つて料金はたつた三十六弗で濟む▲ただ食事の時間には一日に三回、一回三十分停車しその間に旅客がカフェに入つて好きな食事をするが、これは鐵道でも同じことである、バスの連絡は三段になつて居て昇るときには滑走臺にあるから極めて便利でこれは一日一回づつ桑港と紐育の兩終點から出るがいつも滿員續きの大盛況である」云々▲この狀況から考へて見ると我が臺灣の橫斷道路(例へば縱貫道路から分岐して集集、東埔、八通關を經て花蓮港に出る道路など)も鐵道よりも自動車を運轉し得るやうにした方が效果的であらう。

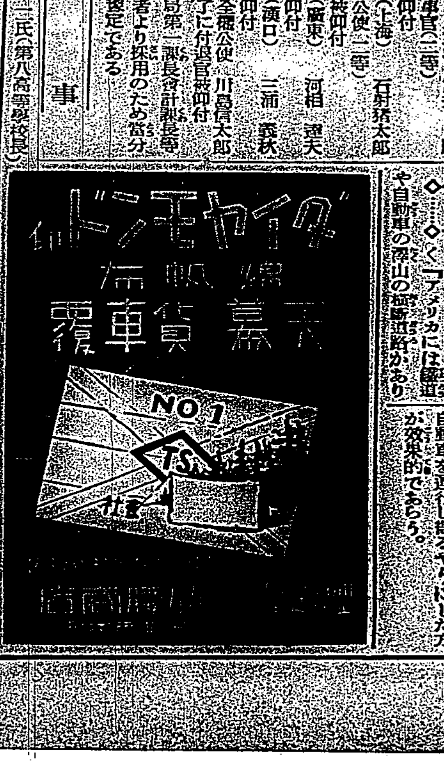

最古歷史　Surely シュアリー　最大能率

冷凍機

アイスキャンデー
アイスカクテル
アイスクリーム
用(一馬力 二馬力 三馬力)各種

◉內地工場ヨリ　續々到著
◉臺北倉庫　在庫豐富
◉御契約ト同時ニ　現品引渡應ズ
□此際特ニ月賦販賣ノ　御相談ニモ應ジマス

株式會社長谷川鐵工所　臺灣總代理店
臺灣冷凍工業株式會社
臺北市太平町三丁目(電二六一五番)

◉外交員募集

時事解説

議會に描き出された『馬場財政』の全貌

樂觀は未だ〃お預け

特別議會も會期延長二日を以て何事もなく終幕した。上程案件五十三件中僅か經濟資源に及ぶ法案一つが審議未了で流産したのみで他は悉く通過した。僅か二十三日の短期議會の成績としては未曾有のもの、内閣當局の内心得意の狀態であらう。さてこの

特別議會

を通して馬場財政一新のスローガンを鳴らして來た廣田内閣が、どの程度その片鱗を現はすか、確かに興味が持たれたのであるが、時日が經過してみると馬場財政一新も最初の期待程重要なものでなく、極めて漸進的なものであつた。馬場財政は、質問應答の間に、頗る漸進的なものである事が明かにしたが、財政計劃にしても、赤字公債政策にしても、多少の不安はあつても、それが最初の説明に現はれた意氣込みは、やゝ消化したかの觀がある。何處までも

經濟界の現狀に即して

漸進的に進まうとすることが明瞭となつた

× × ×

勿論新たに全面的の增稅が行はれるであらうことは既定の事實である。年々共に膨脹して行く國防費に對しては、赤字公債ばかりでなく、增税及び官業收入の增加に依つてこれを補充しなければならぬわけであるが、馬場藏相にしても、增税の不可避を仄かして居た位で、增税問題そのものは最早や問題ではなく、ただその增税額がどの位になるかといふ點が殘されて居るが、これとても、さう大きな額ではないやうだし

赤字公債

にしても高橋前藏相の公債漸減方針は拋棄したといひながら、國費の膨脹に對し、無限に赤字公債の發行を以てその不足を補ふことは、現在の資源を、將來の國民に轉嫁することになるので、これは成るべく避け、一日も早く歳入出の均衡を計りたいといふて居るくらゐである。から、馬場財政にしても、高橋財政とは五十步百步で相距ることさう遠いものではないらしい。其證に最近の財界に於ける明るさが仄見ゆることとなつたものであらう

× × ×

ただ今後の問題は、その明るさがどの程度まで續くかといふ點であるが、低金利が徹底して行くに連れ、公債は消化し、その

市場消化

は增大するだらうし、それに伴つて社債も消化されて行くだらうから、高利債は漸次低金利債に借替へられ、事業會社の整理は次第に進捗するだらう。それだけでも、財界の前途に取つては好材料であらう。しかも、國費の膨脹は、必然的に軍需工業を刺戟するだらうから、財界としては更に好刺戟を受けなければならぬわけであり、若しその間に於て資金が公債から株式市場へでも流れて行くものならば、資金は日本銀行へ還元して行かぬこととなるので、其處から惡性インフレが起らぬとも限らない

× × ×

が併し、その一方また我部での他の國策遂行に於ては盛んに盛へあがつて居るので、それが新興業として、來るべき新銀行及び新業種にどう反映するか

税制整理

及び政府の結果が若しも財界の振興を阻むやうなことにでもならば、財界としては再び陰影にとざされるわけで、其證になほ今後の不安が多少とも殘つて居る。無論それは最近の議會の情勢に依つて少なからず緩和されようとしつゝあるが、それでも稅制編成期ともならば、軍部がどのやうな強い意見を持ち出さぬとも限らない、從つて議會が濟んでも次の豫算編成期までは遂に楽觀を許さぬものがあらう

× × ×

更に問題は惡性のインフレーションが起るかどうかの點である。現在の情勢から行けば惡性インフレを招來しなければならぬ自然の順序であるが、この上とも資金が公債化されて行くならば、日銀のマーケツト・オペレーションと共に

金融市場

は統制されて、惡性インフレは起らぬ迄も、假りにそのインフレに必要性があつても貸出相場に對し國民が無關心ではない、回避するに努める觀念といふものに斷然がなければ、インフレに依る貸借相場の下落は、わが貸出の増加を促すのみで却つてそれが一時は好材料となる、らぬとも限らない。今後に於て好惡二つの材料が如何に交錯しその何れが強いかは興味多きことでなければならぬだらう

濠洲關税對策に

日本經濟聯盟起つ

政府を鞭撻、輿論を統一して

强硬に出る事を決定

【東京二十七日發本社特電】濠洲の我國市場入紙に對する高率關税問題に關し、日本經濟聯盟では二十六日午後四時より丸の内工業俱樂部に緊急に委員會を開き種々對策に付協議した結果我政府が濠洲に對し通商擁護法の發動を爲さんとするのは極めて當然且つ妥當なる措置であるから、同會としても極力我政府のこの措置を支持し同法發動の有效なる實現を期するべく援助する事に方針を決定、更に此通商擁護の適用範圍其他具體的運用方法に關して、羊毛、製粉、織物、人絹等の各關係當業者並に協議を行つた上、民間側としての其態度を決定し緊急臨時會員總會を開催して、それを附議承認を求めて我政府當局に進言すると共に、民間關係當業者の濠洲問題に關する一般輿論統一の實現を期する事に決定した。而して經濟聯盟では今回の濠洲問題對策決定が懸案の關税、羊毛、換度等の諸通商關係調整問題についても今後我國關係當業者の輿論を統制する契機となるものとして大にする意氣込みを示してゐる

濠毛の買付を

中止乃至は減額す

日本羊毛工業會の決議

【神戸二十七日發本社特電】濠洲の不當輸品限迫に對し最も注目されてゐたのは日本羊毛工業會であつたが、同會では二十六日理事會を二十七日總會を新大阪ホテルに開催の結果、矢張り國策として濠洲膺懲に順應する事になり、左の對濠強硬策を断行する事になつた

一、來期、九月より濠洲羊毛買付高二分の二五萬俵を買換へ之を南亞、南米、ニユージーランドより補足する

一、六月一日より開始される本期濠毛最終競市例年三四萬俵買付け買付けを中止する

一、濠毛買付の低減により供給不足は操短を爲す事

等を可決正面より報復する事になつた

高雄州青果の

出荷制限決定

七月十五日以降出荷中止

組合員への支拂限度五萬圓

【高雄電話】高雄州青果同業組合では二十六日午後一時半より組合事務所に於て總會を開催大江州殖産課長州產業主事等の監督官及び今井青果聯合會主事等臨席し定刻黃組合長議長となり先づ決算並に豫算案の件を一議千里に可決して後本島バナナ界の重大問題として内外各方面より注視されてゐる十二年度出荷統制案の審議に入り議論百出したが數ヶ所の修正あつて次の如く決定、聯合會統制の下に各組合とも歩調を一にして出荷の統制を圖る事となり同五時過ぎ散會した

一、檢査組合の一檢査當り出荷數量最大限度は組長に於て檢査員に委員會に諮り組長に於て通牒の出荷數を超過し右期日を變更することを得出荷中止天候、市況及び他組合の出荷數量を顧みて販賣上有利なる限度に之を定む

二、檢査日別出荷割當の際出荷豫想に於て前項の出荷限度を超過したる時は各出荷マークに分つてその出荷數量を按分して下等品出荷の制限を爲す、右制限を受けたるバナナ價は組合にて之を處分し共同計算を以て代金を算定す但し百斤につき代金一圓に滿たざる時は組合に於てその差額を補塡す右制限の超過數量に對する仕切金は制限品處分代金と同じく共同計算を以て之を處理す但し前項但書の規定は之を適用せず

三、七月十五日以降出荷を中止す但し組長に於て消費地に於ける市況と出荷數量を顧慮し右期日を變更することを得出荷中止の日より七月末日迄の生產品に對して檢査合格品は百斤につき金五十錢を以て組合にその處分方を一任す前項の規定により組合員に支拂ふべき金額は五萬圓を限度とし之を超過すと認める時は期間内と雖も前項規定の適用を中止す

四、出荷中止後に於ても引續き移出を希望する者は運賃包裝其の他の赤字補塡の責に任ずべし

五、組長が必要と認めたる時は統制案内容を變更し得

六、同案實施に關する細則は組長之を定む

七、五、六項實施について組長に委員會に諮問す、右委員は評議

第二低利借替公債

乘替希望が九割六分

【東京二十七日發】大藏省發表、第二回低利國庫債券の第二回低利借替のため六月一日發行すべき三分半利國庫債券(ろ號)四億一千二百萬圓に對し各券所有者の乘替希望額は二億六千五百五十五萬四千二百五十四圓である右乘替額は新券發行額の中日銀所有分の乘替額約一千萬圓を差引きたる四億二百萬圓に對し九割六厘に當る

水豆粕の分析

本年滿洲より輸入された大豆油粕は水豆粕と別名つき産地の天候多雨多濕だつたため水分の含有量相當に多かつた、高雄稅關肥料檢査所では參考のため其の斤量、水分並に成分を調査して從來のものと比較對照して見たが次の如き結果が出た即ち從來の大豆油粕に比し

一、斤量幾分重く

二、水分は平均に於て三パーセント內外多く

三、水分は無水物に換算した場合は殆んど同樣なるも水分含有は多き關係上現物に於ては相當低く從て調合原料に供する場合は乾燥の上使用する樣注意を要する

と云つてゐる

組長及代議員中より組長之を任命す

臺電の安達氏

輕銀監査役に

廿七日總督より認可さる

日本アルミニユーム會社の第二回定時總會が二十五日東京にて開催監査役一名增員、臺電副社長安達房治郎氏が監査役に選任されたが同就任の件二十七日附で總督より認可された、因に日本アルミニユームには臺電社長松木幹一郎氏が取締役たる外に今度安達副社長が監査役として關係するに至つたわけでアルミに對する電力供給の契約上之にて大株主たる臺電とアルミとの關係に一層緊密になるものとみられてゐる

日月潭の

頭社堰堤

噂の如き不安無し

臺電當局談

日月潭の頭社堰堤の漏水云々は曾ても噂があつたが最近又復一部話題に上つてゐることにつき會社當局では一般の誤解を恐れ眞相を次の如く語つた

頭社の堰堤工事は設計的にも亦設計上にも諸大家の意見を採り入れ最善を盡して出來上つたもので決して噂の如き不安はありません現に昨年高水時の狀態を見ても判る通り現存する内外諸國の有名な貯水池と比較し遂に劣る點を見出せない、今回頭社で行つて居る仕事は堰堤工事中の土砂

米穀自管法通過と

米販賣會社設置案

米穀取引所中心に計畫さる

五州米商同業組合聯合協會理事長陳棲治氏は米穀自治管理案の議會通過阻止運動のため内地に出張中のところ此の程歸臺したが語る吾々の今日までの態度は米穀法案反對の態度であつたが、法案が通過した以上は最早や此の法律の圓滑なる運用のために協力するより方法はない、内地では六大都市に於ける米穀取引所を中心とする大きな米穀販賣會社を設立したいといふ議が持上つて居り、農林省も之には贊成の意向で、且つ此の會社に政府からの出資もしていいといふ樣な機運もあるやうである、而して此の販賣會社は臺灣にも設けたいとのことであるから内地で實現すれば臺灣にも波及するものと思はれる

電源開發は

中部と北部と併行

水火併用も愈々必要

臺灣電力では三十萬キロを目標に電源開發に努力邁進することになり現在施工中の日月潭第二發電工事が明十二年六月までに竣功するのを待たずして第三、第四發電所の準備を進めなければならぬことにあつて差當り日月潭系統水力の有効水源を目的とする内容完全能率發揮を目的とする貯水池の設置を必要と認め之が調査を極力進めてゐるが、また決定するに至らないが、大分目鼻が出來かけてる模樣である、此の外北部に於ける三大渓流を以て着目されてゐるのは大甲溪、濁水溪等であるが、これ等は何れも中部の水力發電の計畫が完成してからの調査に二年位かかる見込である、斯くて中部の電源開發と北部の電源開發とは併行して進むこととし一面需要の情勢からしても絶對安全なる計畫を樹てなければならない、然るに水には水に變化があるから計畫は水に變化があるから乾水期に必要なる施設は二萬五千キロ乃至三萬キロの火力發電所である、何年にも火力は一萬キロや一萬五千キロのものでは失算に引合はない、これら小規模のものは最早一度或は十年に一度とつて補ふ事も必要に迫られてゐる

昭和製糖内容

社内保留金增加

借入金益々減少

本月廿日東京昭和ビルで開催の昭和製糖第十一回定時總會で可決された昨年十月より本年三月に至る半期の利益金處分(年六分配當据置)は次の通りである(單位圓)

當期利益金	六〇〇、四〇六
財産減價償却金	三〇、〇〇〇
差引純益金	五七〇、四〇六
前期繰越金	一三二、八一〇
合計	七〇三、二一六
内	
法定積立金	六〇、〇〇〇
別途積立金	一〇〇、〇〇〇
役員賞與金	三〇、〇〇〇
株主配當金(年六分)	二一〇、〇〇〇
從業員退職手當基金	二〇、〇〇〇
後期繰越金	二八三、二一六

同社の社内保留金は之にて法定積立金三十五萬五千圓、別途積立金三十萬圓、從業員退職手當基金十二萬一千三百八十九圓、合計繰越金二十二萬一千五百八十八圓に達し期末現在借入金は二百三十七萬圓に比し前期末に比し四十二萬圓を減し内容良化の跡を示してゐる

タンニンの

輸入防遏計畫

アカシヤ增植

本邦に於ては年々タンニンの輸入額二百萬圓以上に上つて居り、その防遏を要するので最近タンニン含有量の多いアカシヤを增植する計畫が進められてゐる、即ち熊本營林局で森林農業研究所の中央研究所から種子を得て、宮崎、鹿児島、沖繩に於て增植を試み、結果を見て更に行ふ事となつてゐる、此のアカシヤはオーストラリヤが原產地でタンニン採取主要の原木であり且つ良質の木炭用にもなるので、これが成功すれば將來山村副業にも有利と見られてゐる

神戸揚バナナ市況

【神戸二十六日發本社特電】荷物の出廻りにつれて漸落調にあつたバナナも漸く下げ止りとなり强保丸積みの如きも高値六圓七十錢安値四圓八十錢中四圓五十錢、その他西瓜七圓五十錢、生姜六圓八十錢、木瓜二、三圓と強調好賣行きを示してゐる

はば後片付けの仕事とも見るべきもので工事も僅か二萬七千圓に過ぎません、角堤にはツツジ其他の花物を植ゑて之れを美化し日月潭名所の一つにし様と云ふ事も考へて居る様なわけで頭社部落民の出現を非常に悦んで今後名所の地域内に水牛を入れた者には制裁を加へると云ふ事を目的に申合はせて居る程です

商況（廿七日）

臺中米價（二十七日）

蓬萊米一〇圓八〇錢（帝庁買）

島内米肥

臺米現物相場

	二十七日	前日比
南部一期蓬萊米	二三、三五	大高
北部二期丸糯米	二一、七九	三高
中部二期丸糯米	二一、七九	三高

基隆在庫米

二十七日朝現在

二期蓬萊米	四、〇七袋	
一二期蓬萊白米	七、〇八五	五三
一二期丸糯白米	二、四七〇	一六四
一期在來白米		七三
合計	二〇、二五一袋	入庫(一〇五袋)

高雄在庫米

二十七日朝現在

一期蓬萊米	四、四七九袋	
二期蓬萊米	一五三	
二期丸糯米	四、三三九	
二期長糯米	二、九三四	
二期在來米	一三三	

正米市況後場

	當限	中限	先限
▲二期蓬萊米	二、三〇	二、一一	一〇、九四
▲二期丸糯米	一三	一三	九五
▲一期蓬萊米	一二	一四	九五
	二二	一五	九六

島内肥料相場

現物(基隆着)

大豆油粕	一〇三斤	九五
獨安	一回八〇錢	
内地硫安	一回〇〇錢	
過燐酸(七貫五入一五%)	九四〇錢	
同(七貫五入一九%)	一回〇七錢	
骨粉	一回五〇錢	

期米

大阪期米後場

節	當	中	先
一	三二、五一	三二、九二	三三、二六
二	三二、五四	三二、九二	三三、二六
三	三二、五七	三二、九六	三三、三〇
四	三二、五八	三二、九六	三三、三一
五	三二、六〇	三二、九九	三三、三三
大	三二、五九	三二、九八	三三、三二

東京期米後場

	當	中	先
寄	三二、六〇	三三、〇一	三三、三二
引	三二、七一	三三、〇九	三三、四六
高	三二、七三	三三、一二	三三、四九
安	三二、六〇	三三、〇一	三三、三二

神戸期米後場

	當	中	先
寄	三二、二四	三二、六二	三三、〇六
引	三二、二六	三二、七〇	三三、一三
高	三二、二七	三二、七〇	三三、一三
安	三二、二四	三二、六二	三三、〇六

堂島兩建控除俵合

當限	三二〇六	三二一二
中限	三二一三	三二四九
先限	三二〇六	三二四六

堂島前場先限主なる手筋

買方 東京筋、岡崎、小河地場、利喰、田中龍、朝鮮筋、宮崎、岡米

堂島前場先限兩建控除主なる手振

買方 岡崎一、一〇〇横山一、一〇〇小河一、一〇〇岡米八〇〇田中龍七〇〇廣瀬五〇〇

賣方 潮先一、五〇〇水野一、一〇〇上楠、中與一、〇〇〇楠

堂島米況前場

【大阪二十七日發】天候不良から押目買氣強く先は地場筋買氣薄先物の乘替買に東京筋、朝鮮筋の乘替買を消化し先は三十三圓三十二錢と四丁高に寄り買物細りに二十一錢と綾み測先買に二十四錢と擡げ三十三圓二十四錢と綾み二十二錢と垂れ同事と引けた

堂島米況後場

【大阪二十七日發】後場は正米の引締り良好を入れ先は三十三圓二十三錢と二丁高に寄りその後海坦猛烈買に二十六錢と伸び前場に比し二十六錢安、持合三錢で取引

堂島雜觀

【大阪二十七日發】天候惡化と受渡の好調に強氣の買氣を呼び先物は三十三圓二十五錢迄伸びアト引寄り天候不良で且つ正米高を入れ買方は氣をよくし地場等の猛烈買合を見せ後場では海坦等の猛烈買手筋よく買つて止は三十三錢と新高値に躍進して大引

株式

大阪短期前場

	寄	引
商船	五三、九〇	―
郵船	六三、七〇	六三、九〇
日魯	六八、五〇	六八、四〇
日糖	九五、六〇	九五、七〇
日立	九一、六〇	九一、六〇
鋼管	一〇七、二〇	一〇七、二〇
日産	七二、二〇	七二、一〇
倉新	七五、五〇	七五、〇〇
倉絹	九九、二〇	九八、九〇
帝新	七三、〇〇	七二、四〇
帝人	一二〇、七〇	一二〇、〇〇
東新	一三二、九〇	一三二、八〇
窒素新	五三、八〇	五三、八〇
淺野新	二三、〇〇	二三、一〇
滿鐵	六三、八〇	六三、七〇
宇治電	五三、五〇	五三、六〇
東電	六一、七〇	六一、七〇
大同	―	五二、二〇
東レ新	―	六六、八〇
日レ	六五、七〇	六五、六〇
鐘紡	二一三、一〇	二一三、五〇
同新	一五一、四〇	一五一、五〇
日鐵	一〇四、七〇	一〇四、九〇
大株	八一、七〇	八二、〇〇
同新	七三、八〇	七三、八〇

大阪長期後場

	寄	引
大株	八〇、八〇	八〇、八〇
大新	七三、八〇	七三、五〇
東新	一三二、七〇	一三二、五〇
鐘紡	二〇七、二〇	二〇六、五〇
鐘新	一四八、七〇	一四八、七〇
日糖	九三、五〇	―
商船	五三、三〇	五三、三〇
同新	一五、九〇	一五、九〇
郵船	六四、二〇	六四、二〇
同新	二二、五〇	二二、四〇
日魯	六六、七〇	六六、七〇
同新	三四、六〇	―
日産	―	七〇、四〇
倉絹	一〇〇、〇〇	―
日石	六二、五〇	六二、八〇
同新	二八、八〇	―

東京短期後場

東新	一三三、〇〇	一三三、七〇
大新	―	七三、九〇
鐘新	一五一、六〇	一五一、一〇
帝人新	七三、〇〇	七二、一〇
東レ新	六七、七〇	六六、二〇
日魯	六八、五〇	六八、六〇
郵船	六三、九〇	六三、九〇
郵船新	二二、三〇	―
三菱重	八一、一〇	八一、三〇
日鑛新	四二、三〇	四二、三〇
日石	六二、四〇	六二、六〇
日産	七二、四〇	七二、二〇
三菱銀	―	一二一、八〇
鋼管	一〇六、八〇	一〇六、七〇
東電	六一、六〇	―
日電	五九、一〇	五九、一〇
滿鐵	六一、三〇	―
人肥	五四、二〇	―
昭和肥	七三、七〇	七三、七〇
日蓄新	―	八〇、八〇
麥酒新	―	四〇、三〇
淺野新	―	二三、一〇

東京長期後場

富士紡	五五、五〇	同新	二六、六〇
鐘紡	二〇六、二〇	同新	一四九、一〇
片倉	二一、四〇	帝絹	一七、二〇
倉絹	一〇〇、〇〇	同新	七五、二〇
東レ新	六六、七〇	東電	六〇、四〇
日紡	九三、二〇	同新	七九、六〇
豐紡	五〇、七〇	[illegible]	一二二、四〇
明紡	一一三、六〇	[illegible]	二三、八〇
日鐵	一〇五、〇〇	日産	七〇、六〇
東株	一二四、一〇	東新	一三三、〇〇
郵船	六四、一〇	同新	二二、六〇
[illegible]	五〇、一〇	石川島	七三、五〇
[illegible]	七七、六〇	同新	七六、五〇
新潟	九二、六〇	日立	九二、〇〇

東京株況前場

【東京二十七日發】外資好調を入れたが當限納會を控へ市況引立たず大新は新東は百三十三圓絡みの小幅動きに終つた。長期、紡績株では鐘紡五十錢安、新鐘九十錢方戻り帝人は依然漸落で商船は日本石油及び小幅動きで明糖二十錢高、日石三十錢安、六十錢方戻り

東京株況後場

【東京二十七日發】後場は當限落となつたが新材料難にて活氣乏しく折柄人絹株が復歸配慮して崩れ込んだので一般は軟化し短期新東は一時百三十三圓臺の安値を出現した、長期紡績では鐘紡一圓五十錢方落し新鐘十錢高倉組四十錢安紡績株閑散保合で雜株では日魯四十錢安東株四十錢安新東一圓安に大引、短期新東は百三十三圓丁度と綾らず寄付き圓九十錢の安値に落ち引際稍々落付き一圓七十錢と大引、新帝人、新東洋レーヨン等人絹株は減配人氣の再燃で一、二圓方崩れた

大株雜觀

【大阪二十七日發】後場も閑散な氣の半商高は強弱筋の買氣は前場以來の期待外れに除り相場に現はれず依然玉整理の徹底が必要なりと説かれ來り環境の陰鬱なると共に賣方の人氣を助長する振合あり折柄滿領植民地の關税引上説に拍場の投げが誘ひ再軟化し加ふるにメキシコ關税引上を見越し關稅戰激化想に買易受難見越となり人氣一入委縮し人絹物は不安增して品人絹相場の無氣力労々減配人氣激化しこの一角は下げの先驅を切り嫌氣投げ續出の商情となつた目先全般的玉整理代と見られてゐる

絲況

大阪綿花

▲後場

六月限	六二、五〇	六二、四五

横濱生絲

▲後場

十月限	六六〇、〇〇	六五〇、〇〇

砂糖

大阪清算

▲後場

	一節	二節	三節
五限	一一七〇	一一七〇	一一二一
五限	一一七一	一一七〇	一一九一
八限	一二〇一	一一七〇	一二二
十限	一一二二	一一二九	一二二

雜穀肥料

神戸豆粕

▲後場

五限	四、五八	四、四四
七限	四、四六	四、四六
九限	四、四六	四、四六

神戸市中相場

大豆現物八、五〇同先物七、五〇豆粕現物一、一三同先物四、五九小麥内地物八、五五同米國物六、五〇麥粉(百合)三、八〇滿石現物三、六〇滿洲物三、一五同上海物三、一五過燐酸(一三%)一、三〇硫安(月)三、三七硫安先物三、三七窒素安パラ硫安一、三〇玉入物七九、〇〇

金融

臺銀建値

紐育	一志二片一六分一
倫敦	二九弗一六分三
上海	七七弗八分三
香港	二〇一弗四分一
新嘉坡	四二弗四分三
孟買	一七一留分一
爪哇	一〇二盾半
上海	一〇三圓半
満洲	一〇三圓半
香港	一〇三圓半
廈門	一〇三圓

東西南北

あるから五十歳を越すと職定だが、會つて見るとどうして稍々四十を二つ四つ越したやうな青年の若々しさだ▲基隆入港のサルン乘客の間に「長は真事出たとこ勝負でゆくよ」とタタ一言で場にまいたやうに島嶼一覽前の商田財務から受けるやうな役務さを感ずる▲然しこれで經濟環境の如きは積々重く人の手ることもやらぬものはないと云ふ

二十五日着任した臺灣銀行新北支店長宮前清吉氏は二十七日近衛聯隊部と同窓官民懇談に挨拶りをなしたが、臺灣には最初の着任であつただけに

寫眞は勸銀新臺北支店長（右宮前新支店長、左近間理事）

淋疾

春と再發症

春より初夏への時候の變り目、或は飲酒其他の不攝生を犯す毎に、尿道粘膜の側面に潜伏せる淋菌は、ここに生活力を復活し、再び繁殖して旺盛となり、感染當初に劣らざる苦痛を患者に與ふるが通例なり。故に再發の兆候あるもの、及び既に再發せる患者に對しては、速かにウラルゴールの短管十本入或は中管十本入を使用して再發を防止せよ！

慢性の新療法

淋疾は感染後、一二ケ月を經過して全治せざれば、既に慢性症に移行したのである。この慢性淋菌は尿道粘膜の表面にあるにあらずして、尿道粘膜の側管を蠶食し、潜在しつつある。故に内服薬、或は洗滌、注入、注射薬等にて此の慢性淋疾を根本的に全治するは極めて至難の業である。しかるにウラルゴールは數ヶ月、或は數年、十數年にわたる慢性淋疾をも、治療し得る最も理想的の新薬である。

尿道内の淋菌を死滅せよ！

然らざれば淋疾は根本的に全治せず

男子の淋疾を全治するには、尿道内の淋菌を死滅することが絶對的に必要である。しかるに之に對し内服藥を服用し、尿と共に尿道を通過させるも其の作用は、尿道粘膜の表面を一時的に清掃するに過ぎない。また、洗滌、注入等の殺菌剤溶液を尿道内へ注入するも、内容が水溶液のために直ちに外部へ流出し、其の作用は一回僅か數分である。斯くの如き療法にては、粘膜細胞組織内に潜在繁殖しつゝある頑强なる淋菌は、到底短期間に撲滅する事は不可能である。

ウラルゴールは殺菌力强き特殊の銀剤と、粘膜深達性に富む色素剤とを、化學的に結合して粉末とし、此の粉末は直ちに溶解する所の管中に入れてある。故に之を尿道へ挿入すれば、外管は直ちに溶解し、内容の粉末は尿道粘膜の微細なる部分にまで、平等に分布密着し其のまゝ徐々に溶解しつゝ、數時間にわたり殺菌作用を持續し、尿道粘膜の細胞組織下に潜在せる淋菌にまで深達す。故にウラルゴールを數本使用すれば、初感染は勿論の事、たとへ慢性難治の淋疾と雖も、從來の藥品に見ざる驚くべき效果を奏するに至る。

普通の慢性及び再發は、最初に短管十本入を次に中管十本入を使用すべし。惡性か或は數年、十數年にわたる固疾慢性症は短管、中管の次ぎに長管十本入を使用して治療し再發を防止すべし。豫防用には短管三本入が適當なり。

附言 ウラルゴールは内容が粉末なれば洗滌注入の如く疼痛・出血の憂ひなし、又長時間の作用中も無刺戟にて副作用全く、使用法も簡易安全、携帯にも至便なり。

治療に要する本數——一日一本或は二本使用に要する時間——一回僅か二、三分殺菌作用持續時間——三時間より六時間

日英米佛製法專賣特許

短管三本入(豫防用)		〇円七五
同 十本入(初感染用 男子慢性及再發初期用品 婦女白帶、子宮病等用)		二円〇〇
中管十本入(男子慢性及再發用)		二円五〇
長管十本入(男子慢性固疾用)		三円〇〇
(外に大型入、病院用あり)		

實驗各博士の推奬御希望者へ進呈

（御注文の節、ウラルゴールの短管、中管、又は長管と御指定下さい。全國の藥店及びデパート藥品部にあり。若し品切れの時は直接發賣元へ御注文あれば代金引換郵便にて直ちに送附す。）

臺灣賣弘商

發賣元 東京市日本橋區本町三ノ一 友田合資會社

電話日本橋(24)〇一八一・〇一八二・七四七・七四八・七四九 振替口座・東京・一九三八

U. 114

健康と美に溢る、眼
明朗なる生活の表現

僕のマスコット！
貴方へのプレゼント！

強く明るい視力を培ふ眼科藥

スマイル

實務にも 趣味にも
運動にも…強靱明澄な視力こそ近代生活の覇者です

眼は腦の窓!!人體最高の器管として絶えず清潔に保ち適度の休息と榮養を與へられなくてはなりません。然し現代人は文化の進展に伴ひ何かにつけ視力の過勞に陥り眼疾菌の侵襲に脅かされ勝ちです。
この矛盾を解決する途は？
優秀なる眼科藥の常備以外にありません。例へば——

結膜炎
所謂「はやり目」で、特殊の細菌、塵埃、强烈な光線等のために眼瞼が充血し、目の中がゴロ〱して、灼く様な痛みを覺え、甚しくて涙や眼脂が旺んに流れる様な時、眼を清潔にしてスマイルを一日數回點眼すれば、優秀な消炎、殺菌、收斂作用を發揮し速かに輕快します。

角膜炎
外傷、結膜炎の惡化等に因って黒眼が濁り、ホシが出來、目が眩んで涙が止め度なく出る様な場合眼を安靜にし、罨法を施すと共にスマイルの點眼を繼續すれば、暫時にして輕快します。

トラホーム
學齡兒童間に蔓延し、文明國の恥辱と云はれる此の嫌ふべき傳染性眼疾も、早期に洗面器、手拭等の衛生に留意し、罨法とスマイルの點眼とを繰返せば卓效著るしく次第に快復に向ふものです。

眼精疲勞
執務、讀書、映畫鑑賞等の後眼が疲れ易く思考力、記憶力が鈍って神經衰弱様の症候に惱まれる方や老人で視力の弱った方等は、日常隨時スマイルをお點しになれば視力が强まり心氣爽快を覺えます

スマイル
以上の他、多くの眼病を豫防治療すると同時に眼に榮養を與へて視力を强め、紫外線の害を防ぎ瞳を美化する作用を持った、近代生活に適はしい高級眼科藥です！

◎容器の特長
……とその使用法

琥珀色の硬質ガラス瓶と銀色のキャップを持つスマイルの容器は堅牢で、而も瀟洒です！
親指と中指で輕く支へて、人差指で瓶底を輕打すると藥液が一滴宛快く眼に入るスマートな自動點眼式です！

【定價】二十五錢・四十五錢
全國藥店・百貨店藥品部にあり

總代理店 東京 大阪 玉置合名會社

煙幕を利用しつつ 攻撃軍巧妙に上陸
空には輕爆七機亂舞し 壯烈な攻防戰を展開

【高雄電話】二十七日海軍記念日は帝國海軍の記念日として既に非常時局に最もふさはしき海と空を守る各種行事を内海知事統監の下に盛大に實施した。先づ西子灣における上陸演習に火蓋は切られ市内小公學校兒童を始め數萬の觀衆は早朝より

演習地一帶を 埋め午前八時

廿分陸戰隊、海友會、在鄕軍人より成る二百餘名の攻撃軍は煙幕を利用しつつ防禦陣地に上陸を開始し警官隊、青年團、中學生より成る約二百名の防禦軍は之に向つて一齊に猛射を浴びせ攻撃軍も應戰、煙幕やうやく霽れるや屏東飛行隊の輕爆撃七機は市の上空に飛來亂舞し海陸空の壯烈なる攻防戰を展開した。一方將卒は千鳥屋上の統監部より内海知事、廣谷内務、宮尾警務部長、宮原無電所長、眞崎中佐、兒玉大尉、伊藤地方課長、小野助役等は戰況を觀察しながら統監に當り戰況刻々進展する

や同所に 特設された 臺南放送局

のマイクより坂本アナウンサーがこれをアナウンスする。斯くて同四十分休戰ラツパを合圖に一時休戰しそれより統監部は新濱町二丁目三和銀行屋上に移動されると共に市街戰に移り防禦軍は市の心臓部たる高雄驛一帶を死守すべく消防組詰所を中心として陣地を布き、攻撃軍は兩部隊に分れ一隊は新濱棧橋より上陸、他の一隊は西子灣より陸行にて防禦軍を

追撃し銃聲 市中を震駭

させ實戰宛然の壯觀を呈し同十一時四十分終戰、それより郵便局前路上に攻防兩軍整列し内海知事の講評ありて攻防演習の幕を閉ぢた、尚正午には「小港公學校」にて官民約一千名參列の下に盛大なる祝賀會を開き午後七時半よりは屏東飛行隊の燈火管制を實施し全市二十一防護團の防護演習を實施したが何れも所期の目的を達成し非常時局克服上全市民に多大の感銘を與へた

ケソン大統領らが 近くダバオを視察
土地問題の資料蒐集が目的
メキシコ丸の土産話

【高雄電話】比律賓航路メキシコ丸は二十六日午後六時半高雄に入港したが同船の齎した情報によれば比島議會開會を目睫の間に控かへてケソン大統領は職員を率ゐ六月三日マニラを出發してダバオを實地視察する事に決定したが一行の目的は土地問題の再檢討とシンメオ島開設の資料蒐集に在り本議會にはダバオ土地問題が俎上にのぼらされやかましく論議されるものと見られてゐるが今回の實地踏査の結果議員連が問題に對し果して如何なる態度を以て臨むか大いに注目されてゐる。尚ほ同船便にてイロイロ在住の貿易商村上直吉氏は次の如く語る

比島市場は日本品が七割五分を占めてゐるが邦商間にかても競爭激しい爲利益は薄い。綿製品は紳士協定により年額四千五百萬ヤードに制限されたが實際は香港經由にて輸入されてゐるものもあるので大した痛痒を感じてゐない、併し來年開かれる米比通商會議の結果關税引上げ又は其他の方法により一段と壓迫されるのではないかと大いに憂慮されてゐる、ルソン島沿岸にて日本漁船が材木を盜伐したりと比島新聞に盛に報道されてゐるがそれは一部の排日政治家によつて宣傳される惡宣傳にすぎず全くのデマである

輸送力補充に 機關車を增車か
臺東線の貨物增加で

【花蓮港電話】花蓮港運輸出張所では最近臺東線にかける貨物輸送量の增加に伴ひ現在の車輛設備では到底輸送の圓滑を期し難いのでこれが不備を補ふべく貨車十五輛機關車一輛の增設を計畫し工費二萬

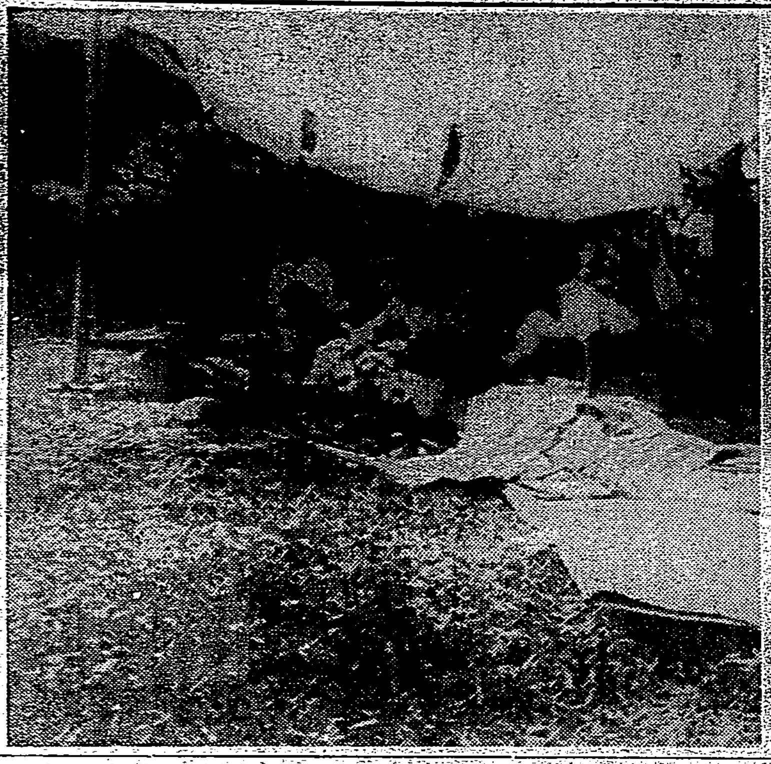

警察職員夫人達の射撃振り（竹東射撃場で）

五千圓を計上し鐵道當局に要求中であつたが豫算も愈々議會を通過したので右計畫を實施する事となつた、而して東線改良工事として多年懸案となつてゐた里壟大原間の線路改良費十二萬圓も本年度から二ケ年繼續事業として實施する事に確定した

十ケ年計畫で 東部を開發
近く具體案を作製

花蓮港廳の東部開發計畫は第一次調査の完了を告げ二十二日廳村課長、森田勸業課長其他關係者會合の上是れ迄の調査資料に基き愈々基本的具體案の作成につき協議を行つたが最初の計畫案は河川整理費、耕地造成費、移民村建設費等を合算して總額六百五十萬圓を計上し十ケ年の繼續事業とする腹案であつたが審議の結果一部には調査不完全の點があり再調査を必要とするに至つたのと前記の豫算では膨大に失するおそれがあるので前計畫に一部の修正を施し總額五百萬圓程度のものとして最終的具體案を編成することに決定六月上旬までには成案を得て藤村廳長帶同督府の諒解を得る見込である

玉里、壽村に青 訓を新設

【花蓮港電話】玉里及び壽村では今回青年訓練所を設置する事になり何れも六月上旬開所式を擧行するが玉里十一名、壽七名である

稻住派出所竣功

【花蓮港電話】臺東線以南の稻住を管轄する稻住派出所は驛前文局前に新築中の所二十六日竣工、崎街長祝辭を述べた同派出所は工費三千圓である

新莊敎化聯合會 の總會

新莊郡敎化聯合會では二十九日午前十時から郡會議室に同會役員、各街庄敎化聯合會長、同事務擔任者を集め本年度總會を開催する

桃園で建築組合 を創設

桃園商工會長本山直枝氏外數名の發起で今回桃園建築組合を創設すべく一口は五十圓、拂込は十圓最高一人の所持口は廿口迄で目下組合員募集中で加入申込者は殺到し好成績を擧げてゐるが來る六月初旬頃に創立總會を開く豫定であると

角力大會

（臺北海友會主催二十七日植物園內武德殿で開催）

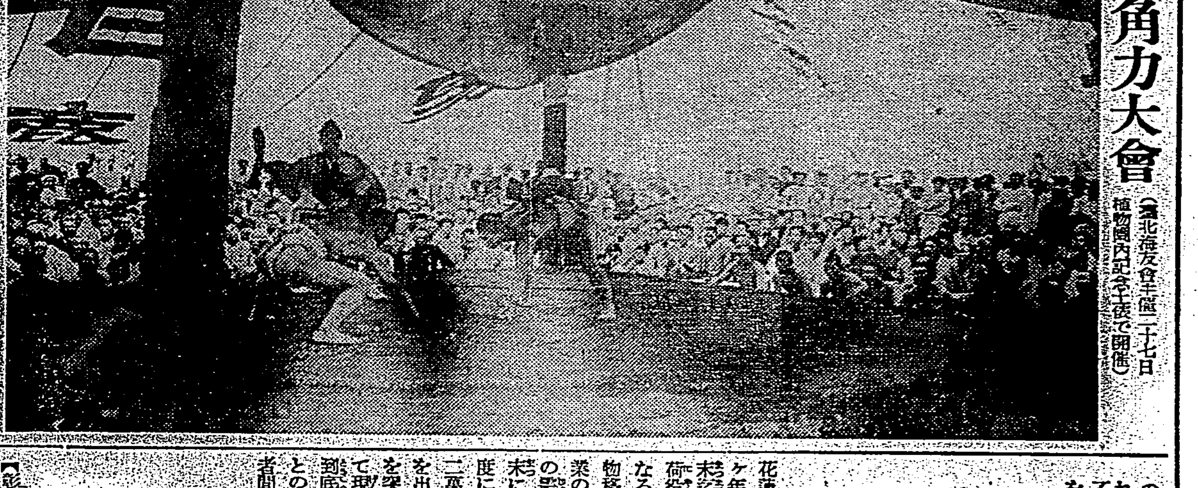

築港未完成の今から 擴張計畫を目論む
荷役能力六十萬噸を目標に

花蓮港築港は七百萬圓の巨費と八ケ年の歲月を費して昭和十三年度末迄には愈々完成を告げ一ケ年の荷役能力二十萬噸を有することになるが一方花蓮港廳下における貨物移出入狀況を見ると產業の勃興と人口の激增に伴ひ物資の需給益々旺盛となり昭和八年度末には移出入貨物十萬噸、同九年度には十二萬噸に達し、同十年度には二萬噸に漸增し、築港完成後數年を出でずして豫定計畫の二十萬噸を突破せんとする趨勢に在り隨つて現在工事中の築港設備では將來到底物資輸送の圓滑を期し得ないとの見通しがついたので今から有識者間に更に第二次擴張計畫の促進が待上つてゐる、即ち築港工事中の地域に隣接する數十萬坪の地域は總督府が前年來當の市街計畫編成に當り港灣擴張豫定地として保留したもので將來右の地域を擴張して港灣を擴張すれば一ケ年少くとも五、六十萬噸內外の貨物を吞吐し得べく築港完成後引續き擴張工事を實施し人口十萬を目標として著々開發の途上に在る花蓮港の物資輸送設備の完全を期することは東部地方の產業及び文化の向上に緊急缺くべからざる重要案件であるとなし之れが實現に向つて官民協力一致の協運動を起すべしとの聲が高まりつつある

費用負擔を申出で 掘拔井試掘を歎願
臺南州下の飲料水改良事業
豫期以上に成績良好

【臺南電話】臺南州では數年來州下海岸地方飲料水改良事業として飲料水の最も缺乏せる地方即ち溪流の濁水又は溜水を飲料に供してゐる街庄部落に掘拔井を鑿掘して良水を供給しつつある事は屢報の通りであるが地方民はこの事業の促進方を熱望し費用と勞力を提供する條件で試掘方を歎願する者殺到し當局でも手が廻りかねる狀態となつたのでこの熱望を緩和する爲め積極的に對策を講ずることとなり差當り街庄に對しては掘拔井戸に要する鑿管その他の材料費を豫算に計上せしめ人夫賃は保甲民負擔として遂成を期する事となつた、尚本月初旬から着手した新營郡白河庄の掘拔井は去る二十五日夕刻地下二百七尺にて水脈に達し自噴を見るに至つたが水質は可良である

年の懸案で新營大埔烏山頭の貯水池から水を引き兩街に給水しようとするもので工費は約六十二萬圓を要し三分の一は兩街で幾餘は國庫と州の補助金に依らうとする計畫である

麻豆、佳里水 道で陳情

臺南州會議員[illegible]守、池田麻豆街長、高佳里街長、陳北門庄長の一行五名は二十七日午前十時總督府に小濱內務局長を訪ひ、石井地方課長を訪ひ、麻豆、佳里の上水道工事費の國庫補助を十二年度豫算に計上されたき旨を陳情した

情痴の殺人
控訴審三件

情痴を基にした殺人事件控訴審が珍らしく三つも揃つて二十七日臺北高等法院覆審部高鶴裁判長、上瀧檢察官係で開かれた

一、臺南州斗六郡斗六街竹圍子四六八張擧（三一）實父殺しで被告は平素放蕩性[illegible]

何事にも邪推深く、實父張某が妻と情交關係あるものと思ひ込み、本年三月十四日妻が無斷實家へ歸つたのを實父の指金に依ると即斷、翌十五日午食中の實父の後頭部を鉈で斬付け殺害の上、斗六郡役所へ自首に赴く途中實弟に遭つたが、この實弟も自己の娘を犯したと誤信してゐた爲め斬掛り胸に輕傷を負はしたもので、犯行當時心身耗弱してゐたものである、事實審理後陳退松官選弁護士より犯行をあくまで正しいと言張る被告の精神鑑定の申請あり合議の結果之を容れ閉廷、次回は未定

二、臺南州新營郡新營庄新營四〇七張李氏加妹（二五）これは實妹殺しで被告の長男死亡後、妾婦となつた嫂を他家へ嫁してゐる實妹が密かに世話しようとの話があつて間もなく當事者達二人が密語してゐる現場を目撃して大いに憤慨し話を持出した實妹を保正の所迄引具して詰問したが埒明かず自宅で實妹の頭を強打し遂に腦出血で死亡せしめたものである、事實審理に於て泣きながら被告は陳弁したが檢察官は原審通り懲役三年を求刑、言渡は六月三日である

三、新竹州竹東郡北埔庄小分林字二寮四三〇番地二寮[illegible]被告は情婦殺しで、昭和四年より附近の呂氏秀妹と情交關係を結んだが秀妹は他に多くの情夫を持ち情夫より得たる金で實母及家族を養ふ女で、昨年の大震災に秀妹の實母から家屋を[illegible]されて斷つて以來、秀妹に[illegible]を氣にして被害者の會合を好まなかつたが昨年十二月七日北埔郊外で被告は秀妹に遭ひすげなくされたので殺意を生じ惨殺、死體を附近の池中に投棄したもので原審懲役六年の判決あつたものである。事實審理は終了したが求刑に至らずして閉廷、次回は追て指定の筈

八名の人夫が 事務員を袋叩き
原因は使役上の事から

【宜蘭電話】二十七日午後二時頃羅東郡五結庄二結國際通運事務員桑田猪三郎が事務所で勤務中突然二結庄作業人夫陳阿敦外七名の人夫等が同事務所に闖入して桑田を戶外に連出し袋叩きにして重傷を負はせた事件があり、桑田は直ちに醫師の應急手當を受けたが可成りの重傷で加害者等は全部郡警察課の手で檢擧取調へ中である、原因は人夫使役上のことから桑田に恨みを抱いた彼等が復讐を加へたものらしい

民衆の自覺を機に 一氣に虎眼を撲滅
猖獗部落の巡回治療を開始

[illegible]

頭圍の小火

[illegible]

酒井侍從武官 彰化を視察
直に日月潭に向ふ

【彰化電話】酒井侍從武官は臺中州務部長の案内で二十七日午前九時半自動車で來彰、市內各團體學校生徒多數道端に參列して出迎へ同校地內で鈴木高女校長の說明により御遺跡地を視察後更に八卦山上の御遺跡地を視察展望所にかて田淵高女校長より往時の戰跡につき說明を聽き同十時四十五分出發二水を經て日月潭に向つた

花蓮港街の 海軍記念日

【花蓮港電話】花蓮港街の海軍記念日祝賀式は午前九時半公會堂に官民合同で擧行され宮崎廳長祝辭を述べ、藤村廳長、谷口在鄕軍人分會長の發聲で天皇陛下並に帝國海軍の萬歲を夫々三唱同十時半散會したが市中は海友會員によつて作成された飛行機、軍艦模型等を引き廻しポスター等を掲げて意義あ

宜蘭街の 祝賀會

【宜蘭電話】宜蘭街における海軍記念日祝賀會は二十七日正午宜蘭公會堂に官民約三百名出席して開催、國歌合唱、街長代理岩田助役の祝辭あつて開宴、最後に田中郡守の發聲で大元帥陛下の萬歲、續いて佐藤館長の發聲で帝國海軍の萬歲を夫々三唱し盛況裡に午後一時半散會した

臺東街では 祈念祭を擧行

【臺東二十七日發】二十七日の海軍記念日に當り臺東街では午前十時より臺東神社に祈念祭を擧行したが定刻大塚郡長、赤城街長以下軍隊官衙學生を始め街內各團體代表名參列して社頭を埋め、山田宮司によつて莊嚴なる祭典は執行され赤城街長は參列者一同を代表して玉串を奉奠十時半終了、それより引續き公會堂に大祝賀會を開催し最後に帝國海軍の萬歲を三唱し同十一時半盛會裡に閉會した

青年團幹部講習會

臺北市聯合青年團では第一回青年團幹部研究會を六月五日午後七時半から臺北信用組合講堂で開催する、研究題目は青年團の本質より見て青年團の實施すべき修養施設如何と云ふもので都市青年團の內容改善の上に有意義な研究會である

花蓮港街の 徵兵檢査 きのふ終了

【花蓮港電話】花蓮港郡本年度徵兵檢査は二十七日午後一時から昭和會館にかて檢査官崎少佐以下其他關係官立會の下に行はれた本年度受檢者は適齡者百十二名志願二十二名計百三十四名で昨年に比し一名の減少である

支那海關の監視に 戎克貿易大弱り
手も足も出ず困り拔く

【基隆電話】最近對岸各地における密輸取締を極めさし取締を極めた爲對岸間の戎克貿易もめつきり下火となり貿易業者は困難を極めてゐるが基隆に齎された情報によれば開港場における海關の取締嚴重規則の沿岸警戒以外に最近では福建省海岸の如何なる小部落といへども中央軍兵士が派遣され嚴重海岸線を警戒して居り密輸防遏の爲め密告者には沒收品の

四割を 與ふる方法をと

つてゐるので住民も密輸發見に大童の態である、故に昨年末頃からボートに毛の生えた位の小戎克船を以て人眼のない海岸に邪品の陸揚げを行ふ傾向となり小戎克船の數もふえてゐたのが今では全く手も足も出ないと云ふ有樣、基隆港に出入の戎克も數が少くなつて何れも何時出られるか分らぬところからてゐるがここ數日前から支那から逃げ出した船が少しづつふえて

現在で は入船町岸壁に

四十餘隻程度の姿勢でゐる、今度は出港の際臨檢の隙を作つて密輸を策動させる方策を取るのではないかと想像さる

ガス研究所 廿八日上棟式

【新竹電話】新竹市赤土崎に建築中の總督府天然ガス研究所は起工以來順調に進み二十八日午前八時より上棟式を擧行する

商工祭映畫の夕

臺北商工祭映畫の夕は二十八日、三十一日、六月二日各午後七時半から新公園音樂堂で行はれる

役場吏員の賭博で 大平庄は事務停頓
連累者四十餘名に及ぶ

【臺中電話】大屯郡大平庄長以下役場吏員の賭博事件は郡警察課にかて取調べを進めてゐるが連累者四十餘名に及び殆ど同役場吏員を中心としてゐるので同役場では行政首腦部を失つて事務停頓して居り郡當局では事態を憂慮し後任庄長を物色中であるが今月末までには發令を見る事となろう

山田厦門領事 福州へ

【福州特派員發】厦門駐在帝國領事山田芳太郎氏は事務打合の爲め二十一日中國航空公司の北上機にて來福、同二十四日の便船で歸任した、中村總領事の案內で陳主席を往訪し懇談に招待された

西瓜出荷打合會

彰化郡では郡下の鹿港街及び線西鄕與庄の西瓜が出廻るので二十六日午後一時より郡會議室に於て出荷打合會を開催した、州より土持物產檢査員、小川臺中植物檢查所主任が臨席し當庄關係者二十餘名出席の下に西瓜の生產出廻りの件、出荷部會事務取扱の件、檢査場所指定の件、指定取扱人選定の件、出荷物檢送の件、違反者取締の件、植物檢查の件などを協議懇談の末何れも原案に贊成し四時散會した

工業化學會例會

工業化學會臺灣支部では二十九日午後二時から敎育會館にかて第三回例會を開催する、當日の講演題目及び講演者左の如し

一、石炭に關する研究（一、二報）　加福均三、木下武昌
一、木蠟類白に關する研究（八報）　佐久間巖、百瀨五十
一、臺灣產石炭低溫乾溜試驗　服部武彥、長谷岡章
一、單分子層の研究に依る有機化合物の構造決定　松野吉松

尚午後六時半から江山樓にて懇親會（會費二圓）を催す由

教育課長會議
二十八、九兩日開催

國語普及並に國民精神の涵養徹底を擴大運動にまでのし上げる民風作興運動や入學難打開、小公學校敎員の素質改善等を含む全般的な敎學關新問題などの當面の具體化及び將來への計畫を關係地方當局と審議打合すべき全島州敎育課長院務課長事務打合會は二十八、九の兩日午前八時半より督府正廳にかて中川總督臨席し開催されるが日程は第一日文敎局長の諮問事項「昭和十二年度に於て敎育上實施せんとする具體的計畫如何」に就き協議、第二日は學務、編修、社會の各課提出の附議事項及び各州廳提出の附議、打合事項に就き打合はす筈である、尚各課の附議事項（三十一件）中主要なるは

一、御眞影並に勅語謄本の奉護
一、國民精神文化研究會、講習會
一、宗教的情操涵養
一、小公學校敎員の素質改善
一、中等學校入學試驗
一、中等學校實業科の實施
一、實業補習學校の普及
一、敎員互助會
一、敎科書の內容
一、校內神社の御撰代
一、民風作興運動
一、國語普及施設の充實
一、青年教育の振興
一、映畫教育
一、婦人教化の振興

等に關する諸件で、尚地方當局提出の打合事項中主なるものは

一、義務敎育實施
一、書房義塾
一、學校職員に對する行的講習
一、私立學校規則改正
一、地方視學官配置
一、社會敎育職員充實（以上臺北州）
一、無資格敎員共濟會を督府にかて實施要望
一、中等學校敎員に對する社會敎育講習會を督府にかて開催
一、青年訓練所專任指導員講習會開催（以上臺南州）

等に關する件である

本鄕博士を招き 臺中市で座談會
神社造營の參考とする

【臺中電話】臺中州本年度豫算に五萬圓を計上せる臺中神社改築工事は造營方針の決定を見ず州當局にても此の問題に對しては愼重なる態度を以て臨んでゐるが今回斯界の權威たる本鄕博士が總督府の委託により臺灣神社新改築に關する調査の爲め來臺せるを幸ひに臺中に招き[illegible]一般の意見を徵し[illegible]者を集め二十一日午前八時半より州會議室にて座談會を開催する事となつた

酒井侍從武官 けふ嘉義着
飛行聯隊現場を視察

[illegible]

臺車で少女を轢殺

【新竹電話】二十七日午前六時五十分頃竹東郡[illegible]一四〇番地臺車後押人夫[illegible]が石炭を臺車に積込み[illegible]より竹東に向け運行中[illegible]を發見[illegible]

今日の船

▲出港（△印は貨物船）
△廣通丸　午前　安平　商船
長沙丸　前七時　高雄　同
めきしこ丸　午後　神戶　同
湖北丸　後四時　西表　同
△石見丸　同　花蓮港　同
朝陽丸　午後　德山　同
▲入港
臺南丸　零時半　門司　商船
杭州丸　午前　臺東　同
△しどにい丸　同　高雄　同
めきしこ丸　同　同　同
朝陽丸　同　ポートレドンド　同
▲在港
臺航丸　入渠中　商船
朝日丸　三岸壁　郵船
△大治丸　八浮標　同
△元明丸　浮標　同
△漢口丸　浮標　同

嘉なかだち
求職一件一圓　壹圓貳拾錢
其他一件一圓　壹圓七拾錢
匿名倍額

仲居入用　年齡二十五歲迄　本人來談　北門町　電八七八番　梅の家
アパート　[illegible]
貸家　[illegible]
高級貸家　[illegible]
讓店舖　[illegible]

北から 新竹

▲新竹市は最近色々の施設が增えるにつれて人口も急激に增加し、之に伴つて貸家が拂底し新しく市民となつた人々を困らせてゐる▲こんな話から五六人集つて語つてゐるのを聞いてみると臺灣の官廳會社、銀行とも大概官舍とか社宅とかを持ち之に住居させてゐるが之は官舍や社宅を作らず、役人なり會社員なり銀行員には相當の宿舍料を支給すべきであるとの議論である▲どういふ譯かと云ふに金で宿舍料を支給すればその宿舍料に多少追加して月賦で自分の家が建築出來ると云ふのだ、その結果は內地人を本島に永住させることとなり、若し內地に歸りたい場合には家は賣却すれば宜しいといふのださうな　惡くない話ですがナア

懸賞募集締切延期

臺灣山林會では「臺灣の山林」七月號を「臺灣國立公園號」として特輯し同號に國立公園候補地內の寫眞と紀行文を懸賞募集中で既に相當數の應募を見たが此際五月末日までの締切を更に六月七日まで一週間延期することになつた

臺北エスペラント會

臺北エスペラント會では二十九日午後七時から新公園內協和會館にかて久し振りの例會を開催する（會費五十錢）

國東會

大分縣國東會では夏期例會を來る三十日土曜午後六時より兒玉町東屋で開催、東、西國東郡出身者の參會を望むと（會費一圓五十錢）

臺中州學事視察團

一行十三名は臺中州視學に引率され二十五日午前七時五十六分追分發で新竹、香山、臺北、基隆、蘇澳、宜蘭等各地を視察し二十八日午後三時追分驛着で解散する

南海の虹　（5）

北村小松作　小林秀恒畫

岡南丸（一）

次の日、夕日が街の向ふに落ちて、丘の上の測候所のポールが、金色の針の様に輝き、やがて夕暗が東の方から海の上を忍び寄つて來ると、港に碇泊してゐる船々にはチカ〳〵と黄色い燈がつき始めた。

棧橋の第三岸壁に横づけになつてゐる貨物船岡南丸の舷側で、腕を組みながら、ぢつと暮れて行く街の方を眺めやつてゐた三等運轉士の時村一郎は、ふと、舷門の方で何か云ひ爭ひをしてゐる様な男達の聲を聞いた。

時村は、身をのり出して見ると夕闇で誰とも分らなかつたが、二人の男が、何か、今にも摑み合ひさうな勢で云ひ合ひをしてゐるのである。

「そんな無茶な事が、日本の船で出來ると思ふ事からして大間違ひだ！」

大變でとなつたのは、見張りに立つてゐた操舵手の大木の聲だ。

（ははア……波止場ゴロツキかな？）

時村はさう思つた。

「船で仕事をするにアな、海員手帳をもつた海員でなくつちやだめなんだ。そんな事も知らねえで、船乗りになりてえも何もあるもんぢやねえ！サア、歸つた、歸つた！」

すると、興奮した様な聲がそれに答へた。

「然し、僕ア、どうしてもこの船を逃がすわけには行かないんです！この船で行かなきやならない事があるんだ！船長に會はせて下さい。」

（波止場ゴロにしちやまともな言葉つきだ……）

時村は、ひようと好奇心を動かされて、舷門の方へ急いで行つた。

「何だい、クオーターマスター？」

時村は顏を出した、とたんに操舵手の大木と押し問答をしてゐる青年の顏を見て、おやツ……と思つた。

「おい、君は、ゆうべの人ぢやないか！」

舷門から聲をかけられて時村の方をふり返つたのは、まぎれもなく正木浩だつた。浩は勿論今日はタキシードなど着てはゐなかつた。身輕さうな背廣を着て手に小さなボストン・バッグを一つブラ下げてゐる。

「あツ！あなたはゆうべの……」

浩の方も、思ひがけない所でゆうべ出逢して、肩をたたいて與れた人に會つた驚きで、しばらく啞然とした様だつたが、急に、我を忘れた様に時村の方に二三歩近づいて來た。

「お願ひがあるんです。今日こそ僕ぁ、あなたに助太刀して頂きたいんです！」

「どうしたんだい！何を口論してゐたんだい！」

「三等運轉士！この男アね、少し頭へ來てますぜ！」

クオーターマスターの大木が、眞面白くなささうな顏でさう云ひすてると、ゴツ〳〵向ふの方へ歩き出した。

「僕アかうしちやゐられないんです。どうか、僕をこの船に乘せてフイリッピンまでつれて行つて下さい。」

浩は右手に拳を握りながら云つた。

「だめだよ君、フイリッピンへ行くんなら行くで立派な定期の客船があるぢやないか！なぜ、こんな貨物船へ君は乘らなきやならないんだい？」

時村は腕組みながら浩にかう訊ねた。

ラヂオ

午前の部

【六・〇〇】朝の体操　ラヂオ體操　今日のお天氣のお知らせ…臺北觀測所發表

【七・三〇】全國氣象通報（東京）

【八・〇〇】衛生メモ（東京）

【九・三〇】家庭百科問答（臺北）△ベナイ帽子の洗ひ方△勤性食品の榮養的價値△食器の消毒

【一〇・〇〇】家庭料理獻立（臺北女子高等學校武田秀彦）△寄せ豆腐レモン酢△豚肉の辛子和へ△ケーキ・ドーナツ

【一一・〇〇】日用品小賣相場（各局）農業組介事項（各局）午後のプログラム發表（各局）

【一一・五五】寄合正米相場と肉豚取引相場（臺北）

午後の部

【一二・五九】正午の時報、氣象通報…臺北觀測所發表

【〇・一〇】放送局編輯ニュース

【〇・一〇】晝間娛樂時間（レコード）△ジャズ一、灯を消して（フォックス・トロット）二、悲しきトラバドール（フォックス・トロット）三、頬すり寄せて（フォックストロット）四、シルクハットに燕尾服（フォックス・トロット）モーガン管絃樂團△ハワイ音樂一、首飾りは如何（ノーブル作曲）二、コロヘ（ブッシュ作曲）ラニー・マッキンタイアー・ハワイアンズ三、ナニ・ワレ・カ・マ・ヒナ（アマル作曲）アンディ・アイオナ樂團

【〇・五〇】經濟市況に就いて、内臺定期船基隆入港時刻及接續列車のお知らせ…鐵道部運輸課發表

【二・四〇】全國氣象通報（東京）

【五・〇〇】子供の時間（名古屋）掛合寓話、動物問答、（梅田久雄作）梅田久雄、南島佐松

【五・二〇】コドモの新聞（東京）

【五・二五】基礎英語（第二十三講、臺北）片岡治

【五・五五】カレント・トピックス（東京）

夜間の部

【六・〇〇】子供の時間（臺北）ピアノとうた　一、ピアノ獨奏…千本昭子（イ）森の郭公鳥（ガリコ編曲）（ロ）メヌエット（プレイエル作曲）二、ピアノ獨奏…小野レイ子　失はれた幸福、作品三八ノ二（メンデルスゾーン作曲）三、獨唱…大竹みどり（イ）七つの子（野口雨情作詞、本居長與作曲）（ロ）露地の細路（海野厚作詞、中山晉平作曲）四、ピアノ獨奏…二宅瑠璃子、ソナチネ作品二〇ノ二（クーラウ作曲）五、獨唱…四川和江（イ）砂遊び（林柳波作詞、本居長與作曲）（ロ）南京ねずみ（林柳波作詞、長與完至作曲）六、ピアノ獨奏…磯百合子、バラード（ラインベルゲル作曲）

【六・二〇】講演（東京）諸外國に於ける宣傳啓發事業…［illegible］

【七・〇〇】掛合義太夫（大阪）大阪國營演舞場より中繼―三十三ケ所觀音靈驗記―日本内會女子部研究會…壺の宮の段―淨瑠璃豐竹島糸、同竹本雛駒外二名、三味線豐澤小住外四名

【七・五〇】浮世節（大阪）吹き寄せ　揚家喬之助

【八・〇五】新舊古典劇（東京）一、解說「新舊藝能の意義及び價値」文學博士折口信夫　二、音樂（イ）かぎあて風（合唱）外二…金武良哉外二名（ロ）流帳節　獨唱…金武良哉（ハ）箏曲源氏節（八橋流）玉城盛重（ニ）組踊り「二童かたき討ち」玉城盛重外二名、三味線…明浩宮城嗣理

【八・二〇】時報（東京）

【八・三一】蒙古音樂（臺北）一、古謠（瓦五晉）謝王英生　二、但高［銘劇致］天義英生、伴奏…新竹沓花天蘭員

【九・〇〇】箏曲（臺北）櫻の花…箏―二戸君子、川井良雨、尺八…中濱外三名

滑稽　探偵　仁俠　戀愛

婦人倶樂部の增刊號

三十日發賣

全部讀切り

老若男女　誰にも素敵に面白い！

一家和樂の大增刊!!

「婦人倶樂部」の臨時增刊　大讀物號!!

小說・講談・實話傑作ぞろひ

婦人倶樂部が創刊以來初めての大快擧!!

ガラリと變つた新編輯！大名案面白づくめ

全部讀切りの增刊は三十日に發賣!!

作家の顏ぶれ！讀物の素晴しさは天下無敵！

●文壇總動員！一流大家新人花形の大傑作小說數十篇！●感動熱涙！愛と涙の實話大特輯！●東京大阪京都評判美人大書報●現代婦人名流花形大鑑●賞品莫大の特別大懸賞等々空前の大內谷!!大賑ひ!!

破天荒の大奉仕！　六百五十六頁の大雜誌　五十錢！

●物凄い前人氣！註文大殺到！

こんなに面白い！こんなに安い增刊は又となし！婦人倶樂部なればこそ出來る大奮發！見逃したら本當に御損！

發賣早々賣切れの恐れあり！誰方も今スグ近所の書店へ御予約下さい！

發行所　東京小石川　大日本雄辯會講談社　各地書店販賣（振替東京一二八〇）

加糖粉乳

森永ドライミルク

福運券付大特売

効果第一　賣行一位

からくじなし　各罐中に洩れなく現金引換券あり　五圓券・二圓券・一圓券以下十萬枚

森永製品台灣販賣株式會社

内務省指定［illegible］

「後藤」デシン

GOTO DESHIN

清潔と消毒は保健衛生の根本です！惡疫豫防は「ゴトー」デシンの使命です!!

臺灣總督府專賣局方指定品　內務省指定消毒藥　傳染病研究所檢定濟　朝鮮總督府法定消毒藥　東京法定消毒藥（石炭酸代用品）

△藥店に販賣す。內務省指定藥又は後藤と御指名願ひます

改正臺北市全圖

定價金壹圓

臺灣日日新報社商事課

ナショナル乾電池

ルナコシナ用ランプ

武田賣藥品

月經不順

月經寡少、卵巢機能障害　結婚期前後の神經障害

卵巢實質ホルモン　オオホルミン

オオホルミンは卵巢實質ホルモン製劑にして卵巢ホルモンの分泌不足、減退、缺落等に由來する神經系生殖器系等全般的諸症に應用せらる。

特に、四・五十歳前後に來る―下腹痛、腰痛、頭痛、心悸亢進、發汗、逆上、肥滿症、眩暈、肩凝り、その他生殖腺ホルモン不足減退に基く諸疾患に奏效す。

錠［illegible］　末［illegible］　注［illegible］

發賣元　大阪市道修町　武田長兵衛商店

關東代理店　東京市本町　小西新兵衛商店

製造元　川崎市大宮町　帝國社臓器藥研究所

88―435（O）

ツライ歯痛にスグキク　今治水

たった二時間で臺北から宜蘭へ
先づ新店から八キロ 愈よ近く起工する

五ヶ年計畫 自動車道路

五ヶ年計畫經費二百五十萬圓の豫算を以て着手さるる新店、礁溪間の自動車道路工事は愈々近く起工の緒に就くこととなった、此の道路は臺北市より新店を經て宜蘭道路に礁溪にて連絡する約七十八キロに亘るもので更に詳しく云へば新店より礁溪の少しく手前の白石腳迄六十五キロの延長を有するものである。之に就ては最初三つの豫定線があり、その一は深坑より石碇、坪林を經る所謂舊宜蘭道路、二は新店より小粗坑を經て坪林に入るもの、三は第二の路線より東寄りの路線に沿ひて坪林に入るもの等それであったが、當局としては極めて綿密に實地踏査を爲した結果、工事費も少く將來維持費も少くして勾配も二十分一以下にはならず而も國防道路として出來るだけ快速に自動車を走らせ得る事の條件に適應せる點に於て當局は第二を選定した、この路線は新店より磯谿を繞はつて海拔千五百五十尺の高さに在る小粗坑に達し、それより約十六キロを坪林迄下り

更に 金面山を東光製に經て千七百七十尺の分水嶺まで上り、後は一氣に白石腳に下るもので、此の間約二十四キロである全線に亘つて地質と地質極めて好く概ね堅岩として殆ど山崩れの虞れなど全く無くして、從來の臺灣道路の如く維持費に泣きを見るやうなことは絶對に無きもの如く、之に加ふるに沿道には營林所にて既に松及び杉の植林をなして居るので恰も內地の如き感を抱かしめ、また多く高海拔に在るので內地風光の山水頗る好く、臺北、基隆兩市を消費地として既に文山郡にて好成績を擧げて居る、該路線完成には延べにして約二百萬人の勞力を要する爲めに豫算年間も五ヶ年の止むなきに及んだものである。その完成の曉には臺北、宜蘭間は二時間以內に達する事となるべく宜蘭、蘇澳は勿論花蓮港方面よりも臺北市に直行する旅客は殆ど之れ等の道路を選ぶこととなるべく從つて

同營 バスの運行も當然豫定である

待される人も知る如く本島縱貫道路は高雄州下楓港より楓港、枋寮、臺東、花蓮港、蘇澳を經て宜蘭礁溪より臺北に及ぶもので殊に其の內の最も緊切なる新店、礁溪間の完成を急務と認め先づ其の開鑿に着手さるることとなったものである。本年度としては三十萬圓の經費を以て同路線の詳細なる測量に從事すると共に新店より約八キロの地點まで完成せしむる豫定である

第一飛行場
新福岡飛行場に命名

【東京二十七日發】福岡市外和白村に新設された福岡國際空港は來る六月六日竣功式が擧げられるが遞信省では六月一日よりこれを福岡第一飛行場と名稱する旨二十七日付官報で告示された、從來の福岡飛行場は福岡第二飛行場と呼稱さるる譯である

海戰料理て戰捷祝賀會
戒嚴令下の記念日

【東京二十七日發】二十七日は三十一回海軍記念日、戒嚴令下の帝都では總ての派手な催しものを遠慮し正午から芝公園水交社に伏見軍令部總長宮殿下、久邇宮朝融王殿下の台臨を仰ぎ部內限りで心ばかりの日本海海戰戰捷祝賀會が催され大角、野村、末次の三軍事參議官、永野海相、長谷川次官、各部長以下現役將星を始め有馬大將以下各參戰生殘りの各大將等三百三十名參集し握り飯に大根漬すするといつた海戰料理に舌鼓を打ちながら懷舊談に花を咲かせ心から戰捷の思出にひたり非常時國防の重責を新にした、これより先水交神社では水野水交社長以下列席の上祭典を執行し戰歿將士の靈を慰めた

本島で最初の高等海員審判
烏石鼻衝突事件

昭和十年一月三十日蘇澳郡烏石鼻沖で兩船が衝突し地方審判所で去る一月十日東海丸船長仲村渠に對し免狀行使一ヶ月停止、第三基興丸船長西村に譴責の言渡しをなしたが右裁決に不服して中村渠及打狗地方海員審判所理事官より夫々抗告したもので二十八日午前九時より遞信部高等海員審判所にて第三基興丸東海丸の衝突抗告事件に關し本島における最初の高等海員審判を開廷する事となったが右事件の審判關係官は審判長堀田交通局總長、審判官荻野交通局技師、梅田州港務官、稻田事務官、屋谷理事官、打狗交通局技師である

孝宮様御學友と御遠足

御寫眞は御左より孝宮様、伏見宮光子女王 二十二日 [illegible]

百餘名の匪賊が北鐵列車を襲擊
應戰四十分潰走せしめたが 現場は酸鼻の極み

【[illegible]】[illegible] 十六日午後二時 [illegible] 北方二キロの地點に差かかる際 [illegible] 直ちに應戰し [illegible]

勞働組合の不滿から米國各地に罷業激增
ルーズベルト政權の產業統制は失敗

【ワシントン二十六日發同盟】產業復興法の違憲判決以來ルーズベルト政權の產業統制政策が破綻を餘儀なくされてゐる事實は遂に勞働組合の莫大な不滿を喚起し最近各地の罷業激增し罷工業の罷業は既に五萬人に達してゐると謂はれ更に全國的に及ぶ形勢にあり注目されてゐる

官民五百餘名 海軍記念日を奉祝
廿七日鐵道ホテルにて

臺北市主催海軍記念日軍官民合同祝賀會は二十七日午後五時から鐵道ホテルにて開催された、來賓中川總督、柳川軍司令官、岩松守備隊司令官、荻洲參謀長、小濱內務局長外各部局長、保田、三好、河村、郭廷俊諸氏外軍官民五百名餘式場に着席後奏樂裡に松岡市助役の開會の辭に次ぎ主催者松岡市尹の別記の式辭及び奏電披露あり續いて臨宴に移り大食堂及南北兩食堂に設けられた模擬店で來會者一同歡を盡し宴半ばにして奏樂につれ一同國歌合唱、次に柳川軍司令官の發聲による大元帥陛下萬歲の三唱、續いて中川總督發聲の下に大日本帝國萬歲の三唱あり一同の聲は高らかに場を壓し六時半芽出度く散會した（寫眞は式場（上）と宴會（下））

△軍令部總長宮殿下副官よりの答電 貴電の趣き言上せる所御滿足に思召さる

△海軍大臣よりの答電 海軍記念日に當り御懇電を謝す 御同慶に堪へず

式辭

本日茲に第三十一回海軍記念日を迎へ總督閣下軍司令官閣下並に文武官民各位の會同を仰ぎ本祝典を擧行するは本市の最も光榮とする所なり、回顧すれば明治三十七年日露の國交斷絕し宣戰の大詔を下し給ふや皇國海軍は勇躍進み、常に寡を以て克く衆に當り遂に敵大艦隊に彼の東洋艦隊を旅順に殲滅し敵國海軍の精鋭を擧て威風堂々と日本海に現はれ之を一擧に決せんとするや再び之を邀擊全滅せしむ、洵に曠古の殊勳にして國威こゝに定まり以て我が國光を中外に輝かし國運隆昌の基を啓きたるもの固より皇祖皇宗御神明の照覽、明治大帝御稜威の然らしむる所なりと雖も時克く我が將士の忠誠報國と全國民一致協力以て報效の誠を致したるに因らずんばあるべからず

本日の記念日に方り當時の國難を追懷し國民は新たなる苦辛を想起し實に感慨新なるものあり、今や日露戰役を去る三十有一年世界の情勢は全く一變し我帝國は自主獨往國心出優堂々正を踏んで揺らざる國步を進めつつあり、滿洲國は日滿共に帝政實施を以て確固不拔の國礎を固めつつあり日露戰役の意義をして弘く世界に剖ゆる所ある大いに欣快に堪へざる所なり而して國際關係の現狀を見るに伊太利の工國占領、獨逸の再軍備を繞る歐洲の危局、蘇聯の東方進出、國府支那の政情、英米の對支極東政策等互に相錯綜して愈々國際不安を高めつつあり

我等は毅然として東洋平和確保の重任に任ずる爲に帝國國防の第一線たる我が海軍の地位は愈々重きを加へ我等國民の責務は益々大なるものあるを痛感せられ右寸刻の偸安を許さざるなり

冀くは此の光輝ある一大記念日にあたり先輩の偉業を追懷し戰死病歿將士の英靈を慰むると共に古を偲び今に及び一層國民國防の觀念を明徵ならしめ擧國一致同心戮力益新の英氣を以て皇道の大義を宣揚し倍々國運の隆昌を圖り國家永遠の基礎を鞏固ならしめ世界平和の指針たる至高至誠の瑞藻たらしめむことを期し以て所感を述べて以て式辭とす

昭和十一年五月二十七日
臺北市尹 松岡一衞

海友會祝宴

臺北海友會主催の海軍記念日祝賀會は二十七日午後七時半より本町一丸旅館にて開催、吉良會長以下七十名出席、劈頭吉良會長の挨拶 [illegible]

東京から北平へ直通無電が開通
六月一日から實施

【東京二十七日發】遞信省發表、我國と北支との緊密關係に鑑み遞信省では豫ねて東京、天津間無線電信連絡の開設方に關し南京須磨總領事を介し中國交通部と折衝中であったが天津電報局における準備も漸く完了したので愈々六月一日より直通通信を開始することに諒解が成立した、本連絡において日文間及英獨文電報の外天津及び北平發着和文電報を取扱ふこととなり、一語の料金は天津以外は一フラン二十五（八十五錢）であるが天津は二割八分方引下げ九十サンチーム（六十三錢）とすることとなり、北支通信の劃期的改善を見る譯であつて邦人利用者の便益增進は勿論北支との政治經濟關係に貢獻する所甚大であらう

アラビヤ人の暴徒パレスチナで蜂起
英國官憲と大抗爭

【エルサレム二十六日發同盟】アラビヤ人の叛亂事件に端を發したパレスチナ地方の騷擾事件は勃發以來既に一月經過したに拘らず、益々深刻化の兆あり殊にパレスチナ政府がユダヤ人移民增加を要求して以來アラビヤ人は英國官憲に對する一大示威を開始し二十六日南部地方に蜂起したアラビヤ人暴徒と英國軍隊警察隊と衝突を續け [illegible] 電信、電話線を切斷、鐵道を破壞し警官隊はバリケードを築いて辛うじて暴徒を撃退してゐる有様で益々形勢は重大化して來た

難航の香港丸
廿七日入港

【基隆電話】香港發門司行き近海郵船香港丸は豫定より六時間もおくれて廿七日正午基隆に入港したが乘客は一二五名 [illegible] 廈門より [illegible]

り二千五百圓の [illegible]

支那海關のスパイ本國へ追放さる
處罰法規がなく 水上署員口惜しがる

【基隆電話】基隆水上署で去る三月中旬密輸摘發の爲め取押へた支那海關のスパイ支那人黃劉興はかつては南支那海を荒して海賊團の首領として我が船員に鬼の如く恐れられて來た時代あり、又密輸に狂れて來てからは淡水より和頭船で基隆に渡來し其後基隆に停泊した船あり更に婦女子誘拐を業とした事もあり取り調べにつれて彼の餘罪は續々發覺し更に貿易船の動靜を支那海關に密告したスパイ行爲も發覺したが確たる證據を摑み得ず、その上海關のスパイとしては現在の法規では處罰する條項が見當らぬので口惜しがりながらもどうにも仕方なくその代りとあつて取調べも終つたので二十七日午後三時出帆の湖南丸で支那本國へ追放することとなり [illegible]

海友會主催 相撲大會
きのふ盛大に擧行

臺北海友會主催第三十一回海軍記念日祝賀相撲大會は二十七日午後一時から植物園內土俵で擧行、柳川軍司令官、小濱長官代理、石垣、田端、堀田各局長、西井海軍武官など正面に陣取つての觀戰裡に熱戰展開中の柳武殿山關も臨場一同は如何にと興味交々といった面持で土俵上の熱戰を眺めてゐた、第一組の飛付五人拔きは臺北工業の原君、第二組の飛付五人拔きは海軍の荒川君、第三組の飛付五人拔きは海軍の矢後君いづれも勝抜いて優勝、第四組の決勝小五番は海軍の荒川君四勝最高點で優勝、第五組の決勝中五番は專賣の植松君、大五番の決勝第六組は專賣の豐平君いづれも優勝、三役相撲の豐平對村野の一戰は村野强烈な上手投で勝つた

第四組（決勝小五番）
荒川（海軍）谷 田中島（專賣）
荒川（同）上手投 許（專賣）
荒川（同）寄切 酒殿（專賣）
荒川（同）內掛 高穗（專賣）
孫股（專賣）寄出 荒川（海軍）
【二勝】早見（海軍）酒殿（專賣）

第五組（決勝中五番）
植松（專賣）突出 青木（鐵）
植松（同）突放 榎木（鐵）
植松（同）もたれ込 相馬（鐵）
植松（同）押出 松下（鐵）
植松（同）渡込 星野（鐵）
伊賀（專賣）松下星野を叩込んで二勝せるも青木の撥投にて敗退

第六組（決勝大五番）
豐平（專賣）押出 酒木（鐵）
同 押出 相馬（鐵）
同 寄倒 松林（鐵）
同 押出 平田（鐵）
同 押出 村野（鐵）

三役相撲
山本（專賣）寄切 松林（鐵）
小澤（專賣）出投 平田（鐵）
村野（鐵）上手投 豐平（專賣）

尚ほ賞品は松岡臺北市尹賞（大刀一振）矢後（海軍）（第三組五人拔）西井海軍武官賞（大刀一振）荒川（海軍）（決勝小五番優勝）田端專賣局長賞（大刀一振）植松（專賣）（決勝中五番優勝）堀田交通局長賞（大刀一振）豐平（專賣）（決勝大五番優勝）和田臺北州部長賞（大刀一振）村野（鐵道）本社寄贈の金牌は矢後、荒川、植松、豐平の四君が獲得した

大和丸 神戶を出帆

【神戶二十七日發本社特電】大木憲兵隊長、山中臺灣船長、圖書館長、鈴木技師、小林放送局監督員、山尾臺、桑田國防氏等は大和丸に乘船した

大木隊長談 [illegible]

山中氏談 [illegible]

鈴木氏談 [illegible]

眞夏の候に寒波北部に襲來
數年來ない氣象異變

常夏の島、臺灣の五月下旬と云へば海水浴の六月を直前に控へ氣溫もずっと高くここ數年來の記錄に徵しても決して氣溫の三十度を下る事なく高い時には三十一、二度を上下し文字通り眞夏の現象を呈したものであるが、本年はもうすぐ六月の聲を聞くと云ふ二十六、七日になつても氣溫は急降下し臺北市の如きは二十六日午後十時頃に攝氏の二十度以下に低下ブトンなしでは寐つかれないと云ふ狂氣じみた天候、正に臺北觀測所としては近數年來に無い五月氣象の重大異變として三、四月以來の氣象異變と共に眼玉を向くしてゐるも例年太陽の直射で至く消散してゐる雲の塊が蒙古方面の高氣壓となり北部地方は低氣壓のへりの境目となったため寒氣流が押し寄せ臺北市民をして時ならぬ寒冷なる氣溫に慄へ上らせたものである 同二十七日になつてもこの高氣壓は蒙古方面に張り出したまま動かないためここ兩日の間は寒冷な氣候が續く、內地では四國南方沖の七五八ミリの顯著な低氣壓の中心より沖縄一帶に進つて不連續線を前面に低下しつつも五月氣象の異變振りに魂げてゐるとの事である

南支視察記者團
福州で歡迎を受く
十九日廈門に向け出發

【福州特派員發】臺灣總督府外事課の斡旋で本社の岩崎記者及び大阪の松田、臺南の樋口、臺中の於保、新聞の高野、新民報の林呈祿、六記者を以て組織した南支視察記者團は十七日正午頃福州に到着、中村總領事は一行に能ふ限りの便宜を與ふべく福建省政府及び福州記者公會に照會の外松永領事館長及び特に館員をつけて一行の視察を案內させた、福州記者公會では歡迎宴とばかり到着當日の午後四時一行を同會に招待 [illegible] 中村總領事の招宴に臨んだ [illegible]

降雨の爲め鼓山行きを [illegible]

[illegible]

臺北北投間往復三十錢
六月十日から

[illegible]

控訴審でも死刑の宣告
盲目の實母を [illegible]

[illegible]

今日の天氣
▲臺北地方 東の疾風 曇時々雨
▲北部地方 東の疾風 曇時々雨
▲昨日の最高氣溫七十七度二分（正午）（臺北觀測所發表）

本社工場參觀（二十七日）新埔公學校兒童四十七名

特別廣告 內科花柳病 醫學博士 山本醫院

新竹海軍記念日
飛行機擲下爆彈
往觀者不下十萬人

新竹市海軍記念日。有爆彈擲下演習。演習地在新竹郡六家庄與前溪河畔。設以彼爲假想都市。長二百米。闊六米。而其近附千五百米地域內。有三百五十二戶居住。住民二千六百名。已自前日夜半。一齊避難。是日午前八時。鳴報時機爲號。各自避難于所定場所。一面新竹驛到著列車。盛滿見學者。均告滿員。而新竹市至現場之間。自是日午前四時頃。有自動車自轉車。及步行者等。絡繹不絕。見學者總數。不下十萬人。至午前九時二十分。重埔見學本部。有濱洲參謀長。北島參謀。下重屏東飛行聯隊長。新竹中學配屬將校。田川中佐。增田知事。佐治內務。高原警務部長。暨其他重要軍官民。多數參集。而飛行機。于午前九時半。由屏東出發。搭乘者爲屏東飛行第八聯隊將校。即佐藤大尉。藤原中尉。前川中尉。森少尉。笠村軍曹。及小八重軍曹。共爲六名。同十一時八分。九三式双輕爆擊機及九三式單輕爆擊機二臺。由佐藤大尉及藤原中尉兩氏司機。先現于新竹市上空。旋復隨後飛到。同十一時十七分。前記三臺。整隊飛往頭前溪下流。同十一時二十分。抵假都市。前後擲下爆彈八粒。落于假都市東方。發大爆響。乃旋轉東方上空。旋復連續擲下致彈。假市火焰冲天。次三機解隊。每機各自降下。在低空擲下爆彈。同十一時三十三分。假市完全粉碎。三機乃復整隊。飛到見學本部。投下通信筒。十一時三十分。沒于南方雲中。演習終了。而新竹州當局。依此演習結果。訂來八月。實施防空訓練。以備非常時局云。

新竹公會堂 開祝賀會

前報新竹市海軍記念日。有爆破演習而外。是日鄉軍分會。自午前五時。在小學校々庭。實施摸擬召集。而公會堂。正午有官民合同祝賀會。夜間有海軍少佐山本浩氏之軍事講演會云。

改築南北臺東三驛
買收南部乘合車線
豫算額通過帝國議會

交通局鐵道部。爲改善諸內容。計上臺北。高雄。臺東三驛改築費。山線復舊費。鐵道事業費。並改良費。其他二千五百萬圓。提出于第六十九期議會。業已通過。不久興工近接集。堀田總長。暨各關係課長等。開豫算會議。對其用途。審查具體案。該豫算分擬額如左。

一、經常部一千九百十二萬圓。內譯鐵道部一千三百二十七萬圓。自動車事業費九十五萬圓。連帶運轉之返還金四百二十萬圓其他七十萬圓。

一、臨時部五百四十七萬圓。內譯鐵道改良費二百二十一萬圓。驛之改築費百三十八萬圓。復舊費百二十六萬圓。自動車創立費六十二萬圓。

右經常部之鐵道。自動車兩事業費著々增額。係鐵道。及局營乘合車業續向上。多開費用。連帶運輸返還金。比例年較多。因最近利用于官私營鐵道連絡者激增。又臨時部之改良費。充換枕條及枕木使將來火車。更出大速力驛改築費。充臺北。高雄臺東三驛工費。山線復舊費。爲三年繼續事業。每年計上三分一。自動車創立費。爲新開通局營乘合車南部線。即嘉義。高雄間百二十一粁。按九月一日。配置乘合車二十六輛開始運轉。鐵道當局。解決懸案一部。可以貢獻于陸上交通云。

員林運動設中學校
街會議室座談會
決定派委員出府陳情

臺中州員林中學校誘致實行委員第二回座談會。去二十六日午後一時起開於街會議室。出席者實行委員。並街庄長其他等二十餘名。推內田州協爲座長就寄附金割當並運動方法等。種々懇談後。二時過閉會。聞決定近日出府陳情云。

郡民歡欣激勵
尤有捐旅費者

員林中學校設立運動開始以來。員林郡下住民。莫不欣喜。有向實行委員。或口頭。或文書。陸續激勵。其要務使開力實現。如員林郵便局長戸田友人氏。去二十六日。有發一通激勵狀。並現金三十圓有此區々薄款。願充爲委員旅費。一部分之語。委員一同。甚爲感激云。

嘉義種牡牛 管理磋商

嘉義郡種牡牛飼養管理者事務磋商會。二十五日午前九時。開于郡會議室。今後州技師臨席。而管理者二十名出席。附議協議事項。一、種牡牛交種及生產增加所關件。又指示事項。一、本州牛畜改良事業趣旨徹底所關件。一、州有種牡牛飼養管理者木標建設所關件。一、種牡牛交種並生產增加所關件。一、牛舍及交尾枠場建設件。一、牛體管願用金櫛刷毛購入件。一、牧草栽培獎勵所關件。一、種牡牛交種簿帳記載法件。一、種牡牛管理法件等云。

府立水產講習所
內定設于基隆市
訂來七月一日起開所

臺灣最初之府立水產講習所。客年以來。關于創立場所。高雄。基隆兩地。各起爭奪戰。此回該豫算案。已通過議會。按二、三日中。具體發表。即水產講習所規則(府令)同規程(訓令)同設置場所(告示)等而官制按來九月發布。而惹起爭奪之創立場所。已內定于基隆市。按來七月一日舉開所式。六月上旬募集生徒五十名以內。第一學年之修業科目。即修身。公民科。國語。數學。英語。物理。化學。水產通論。生物。海洋氣象。水產海事法規。製圖等凡三學年間。以實地敎育爲本位。畢業後得活動于洋上而直接與水產無關係之基礎的學科。欲囑託中等學校敎諭。一面爲謀學習便利。另設試驗場二處。該所職員。初年度置技師一名。技手二名。又因官制發布較遲。暫不稱爲水產講習所長。而爲署理。該初代者。爲現勤務于水產課之大熊保道氏云。

建設敷地
濱町或社寮

府立水產講習所。已內定設于基隆市。該敷地。由市民貢收民有地。合市有地一部。寄附于府。市民方爲協議。然依府當局意見。似擇地于濱町。或社寮町方面。該處有各種水產機關關係。故甚適當云。

湧出天然泉
灌溉無憂

嘉義郡水利組合所屬道將圳。赤崗溪水源取入口工事。自三界埔至阿彌陀。開鑿深三丈暗渠。而得有湧泉。一秒間湧量一米之三分一。該水永久天然泉。此後圳灌溉區域。斷無涸渴之患云。

大甲郡主催
指導會

既報大甲郡主催特別部落指導會。二十五日午前九時半。開于同街六塊厝集會所。各街庄長。部落振興會長。男女敎化委員百餘名出席。郡守代理筒井庶務課長。敍禮後。乃就議長席。手塚指導員詳細報告。其指導要項如次。一、涵養敬神思想。二、指導要項即公民訓練。生活改善。產業振興。涵養衛生思想等。集會所建設。國語普及。時有提議者。由筒井議長及手塚指導員答之。次議磋商事項。一、五箇年計畫實施。二、集會所施設所關。三、國語普及徹底。四、公民訓練所關件。五、婦人敎化所關。六、生活改善所關。七、住宅改善衛生思想所關。八、產業振興所關。九、公德心養成。各熱心磋商。正午休憩。午後一時續開。筒井課長講話。一時二十分閉會。

臺北海友會
假裝軍艦
沿途放爆竹

既報臺北海友會。爲祝海軍記念日。以自動車二十二臺。假裝爲軍艦同日午前九時。集于督府前出發。經軍司令部。兒玉町。壽町。東門。州廳前。御成町。明治橋。太平町。築地町。入港內一週。沿途放爆竹。又假裝軍艦上有各商店之廣告云。

基隆市祝賀
爆破假軍艦
降雨罷旗行列

基隆市海軍記念日。朝來各揭國旗。午前七時在公會堂前。有鄉軍聯合分會主催海軍旗揭揚式。林分會長以外會員二百名。及第四驅逐隊執銃隊參加。此後擬舉行。而執旗行列。因降雨中止。同十一時半。在海水浴場。爆破軍艦演習。觀衆如山如海。正午在公會堂。開祝賀會。晚七時在同堂。開記念講演會。逐艦隊幹部亦來會。有楠原大佐之講演。及伊機旭風師之琵琶彈奏。同時刻在双葉小。有映畫大會。

島內定期航空豫算通過
飛行機不堪再用急
爲製造按九月實施

島內定期航空。本年爲補助金六萬圓。通過帝國議會。且施之臺北。高雄間一週三往復。臺北、花蓮港間。一週二往復。然重要之飛行機。現在斯巴號不久。須新製造。且島內各地飛行場。尚未十分整備。故七、八月頃。深難實施。而監督官廳之遞信部。爲期島內航空安全。注意航空會社。不可用中古飛行機。須用新銳機。本月末或來月上旬。豫定上京之戸水遞信部長。關此使用機。擬與會社一邊殺談。然航空會社一邊。爲副島民希望。已向中島飛行機製造所。定購中島式斯巴機五臺。內二機用于島內航空。至完成須費三月間。故非至九月許。難得實現。顧今回定購之斯巴機。在製造所更加改良。其型爲流線型。發動機採用國產品。四百五十馬力。積載能力增加。又現在臺灣之斯巴機。其飛翔制限二千時間。業已用二千四五百時間。剩餘無多。故不用于定期飛行。擬專用于遊覽飛行云。

西螺酒煙鹽
小賣總會

去二十五日午前十時。於西螺街女子公學校講堂。開西螺酒類煙草食鹽小賣人組合。開昭和十一年度定期總會。組合員百餘名參集。組合長陳錫明氏。開會辭後。舉行事項如下。一、昭和十年度事業。及收支決算報告。一、昭和十一年度事業計畫收支豫算。及組合費負擔率協議。一、昭和十年度店舖陳列競技會。賞品授與。授賞者甲地特等廖學當。一等廖坤外六名。乙地特等二嵩蔡之義外五名。一、昭和十年中第一回賣上增進表彰舉行。而後監督官訓示。實捌人敍禮。盛會裡正午散會。而後在群芳閣開祝賀宴。及慰勞福引會云。

海軍戰捷記念日
官民合同祝賀會
參加軍官民數百名

昨二十七日。乃我帝國海軍。擊沈無敵俄國波羅的艦隊。于歷史上。燦乎有光輝之記念日。例年此日舉國各有相當祝賀行事。島都臺北市。亦于是日午後五時十五分。假鐵道旅館餘興場。主開官民合同大祝賀會。一同于奏樂中著席。樂滿市助役開會詞。次由主催者松岡市尹朗讀式詞。並披露祝電。由是開宴。同入摸擬店。交杯祝賀。以爲帝國海軍之將來祝福。最後由柳川軍司令官發聲。三唱大元帥陛下萬歲。中川總督發聲。一同高唱帝國海軍萬歲。一同和之。盡歡至午後六時餘散會。是日參列者。柳川軍司令官。中川總督。其他有力軍官民等。無慮數百名。實近來稀見盛會。

中部西瓜
品質優良

臺中州農會。爲中部西瓜品質向上。自客臘以來。對種子更新。肥培管理改良。有所努力。然爲前頃寒氣及降雨。至多少枯死並遲延結實者。而近漸回復。州下各產地一齊出貨大和二號。旭三號。クリーム大和。嘉寶西瓜等。陸續見上市。現州農產物檢查所並植物檢查所構內。滿積無收容餘地。柑橘卸市場。開放充爲臨時倉庫。兩檢查所無正晝夜兼行整理。又州柑橘同業組合。以本年西瓜之品質優良。不啻南洋產。各期之航海出貨四千至五千顆出荷爲目標。目下員林卸市場價格。比昨年跌下二成。

司法省關思想犯
保護觀察法案
無事通過十一月實施

東京二十七日電。司法省此回對提出特別議會。「思想犯保護觀察法案」。已無事通過。決自十一月一日實施。因而司法省。森山保護課長。統轄管下。而對長崎。大阪。廣島。名古屋。東京。仙臺。札幌等。設保護觀察所。選任補導官八名(高等官)。全國十五處。設出張所。配置奏判任保護士三十三名。囑託保護士數百名。對思想犯人。徹底的敎化善導。擬由我國撲滅共產主義思想。即對一旦感染者。亦將善導爲善良國民。送出社會云。

會議告閉
慰勞午餐
由首相招待

東京二十七日電。廣田首相。二十七日正午。于首相官邸。招待各閣僚。貴衆兩院議員。各省次官。政府委員一千餘名。開慰勞午餐會。首相關六十九議會無事終了。有感謝敍禮。對此富田衆議院議長。代表兩院議員謝辭。而述尊重憲政本旨。打開難局。以全責任。然後歡談。同一時半散會。

不穩文書取締法
公布運用期無遺憾
各府縣增置專任員

東京二十七日電。言論彈壓法。受衆議院全面的反對。行見破壞之不穩文書取締法案。因明處于現下非常時局之臨時立法趣旨。乃于大修正後。二十六日通過貴衆兩院成立。內務省警保局。與陸軍及司法當局。密接連絡。著手實施準備。而對易生問題之本法運用。期無遺憾。一面因本法修正。對取締上缺陷。欲藉現行法令之運用補足。決爲愼重磋商。而本法施行期日。雖定爲公布日始。然其法之內容趣旨。欲使全國警察官周知徹底。並爲其他諸般整備上。須要多少時日。于來月中旬。召集地方長官會議及警察部長會議。就其運用。十分訓示及指示後。並考慮戒嚴令撤廢期等關係。乃爲公布實施。又自七月一日。于全國各府縣。增置不穩文書專任警部及警部補。斷行嚴密取締。

福岡飛行場
六月竣工

東京二十七日電。福岡市外和白村新設福岡國際空港。于來六月六日。舉發工式。遞信省自六月一日名稱爲福岡第一飛行場。于二十七日官報告示。從來福岡飛行場。稱爲福岡第二飛行場。

議會閉院式
勅語

東京二十七日電。二十七日第六十九議會閉院式。下賜勅語知左。

勅語

朕告貴族院及衆議院各員。朕以本日命帝國議會閉會。併嘉獎卿等勵精克竭協贊之任。

東京華北間
無線電信
自六月開通

東京二十七日電。遞信省發表。遞信省鑑于我國與華北緊密關係。自前開東京。天津間無線電信連絡開設。介在南京須磨總領事。與中國交通部折衝中。嗣因天津電報局。準備告完。乃定六月一日起。開始直通通信。諒解成立。本通絡除日華間發著歐文電報外。辨理天津及北平發著和文電報。一語送料金。天津以外八十五錢。而天津除下二成八分。爲六十三錢。于華北通信。已見畫期的改善。斯于邦人利用者之便益增進。自不待論。而貢獻于華北之政治經濟關係亦甚大。

得兩院十分信賴
陸相決心肅軍
覺悟一死奉國期貫徹

東京二十七日電。此次之特別議會。論議中心者關二、二六事件之肅軍。寺內陸相爲是。要求祕密會。披瀝眞摯答辯。議會一般空氣。指摘言論壓迫之弊尚存在。而高倡對撤廢努力。然對寺內陸相肅軍誠意。同具感謝之念。貴衆兩院。對陸相有十分信賴氣分。然軍部致意之所謂怪文書。雖遇大修正。而以二十六日成立之不穩文書取締法案。得以十分取締。或由是一掃軍部怪文書。陸相之肅軍。經特別議會。加一層意氣。覺悟以一死奉國。以期貫徹。

間諜取締
緊急勅令

東京二十六日電。總動員祕密保護法案之通過今議會。視爲絕望。而總動員祕密之保護。因屬喫緊事。陸海軍當局。于議會終了後。以緊急勅令。講究間諜行動取締其他應急處置。此間將再吟味該法案。而提出于通常議會。

濠洲辯明
事實如禁輸

東京二十七日電。對濠洲通商關係之惡化信不可避。我官民各方面。惹起一大反響。因我國民硬化狼狽之濠洲政府。使雅列關稅條約相。頗爲辯明如左。今回之措置。爲英國產業之促護目的。日本品殆無影響。然據二十六月。由村井司令尼總領事。對外務省報告。事實全反是。濠洲一邊。以輸入特許制辨法爲口實辯明。然因輸入關稅高率加課。事實上如同輸入禁止。非友好的措置。

戒嚴令下之帝都
卅一回海軍記念日

東京二十七日電。二十七日三十一回海軍記念日。戒嚴令下之帝都。一切行事遠慮。正午于芝公園水交社。仰伏見軍令部總長宮殿下。久邇宮朝融王殿下台臨。限于部內。開催日本海海戰戰捷祝賀會。大角。野村。末次三軍事參議官。永野海相。長谷川次官。各部長以下現役將星。有馬大將以下各參戰生存各大將等三百三十名參集。共饗提飯大根臉柔魚等之海戰料理。而開懷舊談。或回憶戰捷當時。或新念非常時國防之重責。先是水交神社。于水野水交社長以下諸星列席之後。執行祭典。以悼戰沒將士

北門新化兩郡居民
紛爭溪埔地頗激烈
至請警察官包圍檢束

北門郡西港庄檨子林。與新化郡安定庄安定庄民。紛爭溪埔土地問題。最近益見激烈。去二十二日。有安定王德發外三名。在問題之溪埔。被北門郡巡查檢束。現留置於郡取調中。眞相未明。然探其內容。異常複雜。緣是地。原係安定王青田外十餘名之所有。數年前爲曾文溪治水工事。溪爲河川整理地而成官有。當時州地方課當局。許其祿故者耕作相沿於今。迨至本月二月。州當局不知何故。竟變更方針。將是地盡賤耕於檨子林謝進卿。諸祿故者聞之大爲不滿。至近其地上物之審警。及將收成。双方忽又起紛爭。事態殊堪憂慮。聞地上物乃係自昨年秋間。諸祿故者下種者。故極力阻止。檨子林側擅自收成。是日爲記德發外三名。爲巡地上物。聽當地某巡查部長同往。檨子林側。則以爲其恐嚇意。爲二十四郡警察課。本巡查數名。包圍檢束之者。

嘉義市無賴
復見橫行

嘉義市內。往年無賴漢頗行恣志。市民甚不安。迨至手貝署長赴任後。力期廓清。而最近復漸有萌芽。日有傷害事件。且反抗警官取締。如去二十五日夜。市內西門町一丁目路上。復有無賴漢七、八名。毆打一內地人。而後逃走者。根本司法主任。對此將爲嚴重處置。以期無賴漢自警。

宜蘭中華會館
追悼胡氏

宜蘭中華會館。爲中華民國元老。故胡漢民。去二十六日午前十時起。會館開追悼會。館內高設祭壇。中懸胡元老像。遶掛吊聯花環數十對。出席華僑約百餘名。刻至宣告開會。一齊起立拜禮。默禱數分間。後一々燒香。並讀吊辭。最後由陳錫生氏。述胡先生經歷。而後一同撮影紀念。至十二時頃盡會程解散。

濁水溪造橋
同盟會成立
夜間講演

既報去二十四日午前十時三十分。在西螺街女公學校講堂。舉行兩州五郡濁水溪人道橋架設期成同盟會結成式。集會官民四百餘名。午後八時半。仍於同所。主催住民講演會。參聽者三百餘名。出演辯士計十一名。即廖學寬氏。開會辭。廖重光氏。述街政三大緊要問題。林振聲氏。講所感。李萬坤氏。對濁水溪。吾人之義務。廖振茂氏。關於濁水溪人道橋架設之我見。外六名辯士踴躍。辯論後。至十一時散會云。

北港市場內
頻遭盜難
擒人究辨

北港郡北港市場內賣店。及信用組合等處。自數日來。頻遭盜難。郡秋葉林兩刑事。其他警官。日夜不眠不休。協力警戒。去二十五夜半。于北港劇場賣店有一梁上君子。被俳優者發見。喝之而走。會兩刑事到。得附近住民應援包圍。拘之到郡訊問。知爲臺北州七星郡人。現住臺南州嘉義郡新巷庄古民林游路。年十六。經自供前記竊盜行爲。目下留置繼訊餘罪云。

基隆力役
統制組合
創設磋商會

今番基隆市社會事業當局者。將創設自由勞働者統制組合。以統制埠頭勞働者。是乃多年懸案。屢次計畫。迄未實現者。而去二十六日午前十一時。復在基隆俱樂部應接室。開第二次磋商會。有多嘉市敎育課長。中島社會事業係主任。基隆署裕務係主任。伊藤職業紹介所主事。賀宇田。石阪。林双輝。蔡慶雲等諸有志者出席。協議會則及諸具體案。又現在加盟者百五十名。豫定來月十五日頃。舉行發會式云。

斗六

保護者會

臺南州斗六街役場。訂來三十一日午前九時半。由嘉義中學校虬江敎諭外二名臨席。開斗六地方保護者懇談會。

視察部落

新豐郡觀察團二十八名。訂二十八日。視察斗六郡莿桐庄部落振興會。午後假該庄役場。開座談會云。

青年奉仕

斗六郡今回對郡下男女青年團二六團。團員八百餘名。實行斗六神社境內之美化作業。訂來月起。各團二日爲限。於斗六神社。先行參拜禮拜。美化作業。神職講話等。使青年涵養奉仕精神。敬神尊祖美風云。

嘉義

公園擴張

嘉義公園。向來地非空曠。而近復將一部分。充爲兒童遊園地。及設置一野球場。一般市民。頗感狹隘。當局計畫擴張於隣接之農事試驗場。目下交涉中。

伐樹斃命

嘉義郡小梅庄大草埔三四四旺。年二十四。於去二十五日正午。在同庄科子林山中。採伐樹木。倒樹壓下。因內出血過多旋死。

臺南

狂人逃歸

臺南市高砂町一丁目耶敎徒黃琅茂松。年三十八。月初因聆宋尚節之講演。致發狂疾。復發後將其踘諸臺南愛護會附設之精神病者收容所。然渠上有子女。更不能忘情家室。去二十三日。乘描除之隙潛逃。一時偵騎四出。後竟自歸其家。現病似稍恢復云。

盜伐處刑

新豐郡永寧庄下營身六五番地林羅。年六十二。曾犯森林大仍不改悛。月前潛赴關廟庄草地帶。盜伐保安林木材。以之售與附近庄民。得財化用。本月五日事發。嘗該地警官執獲。以森林令違反。送諸臺南地方法院。去二十五朝九時。在該院刑事庭。瑞部三監廷。由平山裁判長承審。松尾檢察官與審。判決懲役六月。科料五圓云。

專賣起色

專賣局臺南支局。以昭和十年度之專賣品販賣成蹟。係支局開設以來。空前之良蹟。爲目視察岩橋新支局長之披露。定三十日下午三時半。在臺南市公會堂。開專賣躍進祝賀披露會。邀請南市各官衙長。並州市協議員。重要人士等。約二百餘名云。

視察部落

新豐郡共榮會支會主倡。爲實行該會之行事。定二十八九兩日。集該郡下現設立之各地部落振興會長二十名。由永田觀學引導。赴斗六嘉義兩郡下。觀察優良模範部落。所有敎育施設狀況。並敎化運動委員之活動狀況。

會事

▲員林郡員林街元榮頭并分敎場。係大正十年四月創設者。本年四月一日。昇爲公學校。名西湖水公學校。地方民。訂來六月一日。在校開擁立祝賀會云。

▲既報虎尾郡西螺街役場。被郡當局獎勵中之產米改良。即實施法之實講。各技手力勸業主。作竹棚蔽天。而屬街長。自對個人三十餘名。競先實行中間大地主。恐夏天驟雨。殊西螺方面甚大。恐難得好成績云。

詩壇

送友人　蔡青榕

聚散人生不可期。志寬四海是男兒。何須折柳歌三疊。合盡當筵酒幾巵。春水出々不稻秀。晚風習々袷衣宜。稻江此去繁華地。莫忘吟壇有舊知。

病中

集句謝友朋。鷲居在斗室。滿腹自牢騷。展轉苦愁疾。怯寒遠畏風。倘稀見天日。妻孥見我悶。遺我以紙筆。欲吟不成詩。佳句何由出。念當體健時。豪氣常橫溢。茶湯羅樽前。滋佛雕若虎。祇思運筆努。寄甘安以逸。會當勿藥占。卜詞云其吉。

全島聯吟大會

竹風　左林仲衡　右吳萱草　選

右九左六　二鴻爐
君子節留聲敦々。大王雄異韻玲々。萬竿似叫黃鍾調。長與文風播竹城。

左十　照馨
琅玕戛玉響千莖。瀟洒淇園吟韻清。攪我小窗春夢醒。龍孫何事不平鳴。

右十　郁仙
習々吹來撼鳳鳴。渾疑奏玉一聲々。稱雄宋玉披襟受。凉氣偏從兩腋生。

左十一　振開
數竿搖訝鳳簫鳴。拂水洪園弄月明。一夜蕭々疑落雨。始知高節起清聲。

右十一　獻三
終歲蕭々古塹城。平安兩字報分明。化龍何若眞龍種。一曲歌傳壯士情。

右十一　平岩
久傳南雨共齊名。清韻瀟々古縣城。我愛披襟同楚子。凉生忽憶七賢情。

左十二右四　七茂郎
鳳尾飄搖金琅碎。龍髯拂戛玉琮玎。此君曾受眞師拜。碣々吹來解谷情。

小資本即可作之
月收益百圓
(說明書贈呈)
需要人多 取次販賣店大募集
臺北・長谷川町 關野製菓合資會社

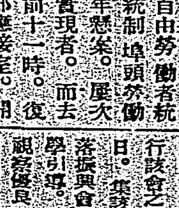

新蕩寇志(八十九)
途斬異獸(二) 仙人贈言

虎兒不信那厭皮肉。何以比銅鐵猶硬。竟是寶劍亦不能傷。於是乘其怒吼之際。走到他面前。揮長劍亂劈。那獸不動分毫。惟張目四顧。不見甚麼影子。似有疑。突然展開四蹄。駕雲直上家高峰。明郎忽見峰頭有一古衣冠者。是支那季唐之制。東背赭條帶。腰旁左右懸短劍二柄。圓瓢一個。道貌巍峨。仙風縹緲。鶴眉如雪。顏面似童。身長六尺有餘。此人在峰頭。按住那獸。手撫其頂曰。汝主人魔。汝勿往凡界。汝不信主人言。濟際下凡。若非我爲汝念避刃咒。汝修千年道行。豈不一旦付諸流水。那與人與怪獸所立之處。雖明郎與虎兒所立之處。不知其有幾百丈。句々入耳。極爲分明。似是與人以擴聲法。借風傳音。直到明郎耳中。旋又聞有聲云。林明郎。天下能人甚多。寶器亦夥。所謂強中自有強手。不可以已有所能而妄逞。已有所寶而妄炫。上天有好生之德。人宜有惻隱之心。殺傷過多。必干天怒。汝到處逞強。深山窮谷。足跡殆徧。禽獸之死於汝師徒之手者。既多且衆。天常不悅。且此獸乃神物。修行已久。其祥如麟。其威如鳳。不踐生物。今從普化天尊學道。爲其坐騎。汝不知其來歷。觀爲怪物。妄生殺意。心無惻隱。物亦猶人。人不可妄殺。而謂物可妄殺乎。天帝仁慈。萬物一體。不徒重人而不重物。人一命也。物亦一命也。人之兇惡者除之。善良者保之。於物亦宜然。此獸外貌雖兇。內心則佳。今扶桑國境。外侮內患。將見交併而起。汝宜區服軍務。以靖國難。汝無妄事殺戮。我贈汝兩句金言。劍在人在。劍亡人亡。語罷。大塵起於空際。見那異人足踏紅雲。那隻怪獸隨於其後。冉々直入高空。倏然滅影。明郎駭然。虎兒既起掩身脊。明郎亦將行取下。交付虎兒收藏。復臨君同。白指亦從高樹下來。虎兒與白梅皆呼怪。謂明郎曰。師父。那異人衣服。似我國服制。而略有不同。其即支那之仙人者乎。(完)